murgia sviluppo

INDICE
DI CRESCITA
TERRITORIALE

BILANCIO AL 31 DICEMBRE 2013

murgia sviluppo

Reg. Imp. 0522577025
Rea 406777 BA

MURGIA SVILUPPO Soc. Cons. a R.L.
Sede in VIA SANTA CROCE, 16 - 70022 ALTAMURA (BA)
Capitale sociale Euro 13.738 i.v.
Codice Fiscale 05225770725
Bilancio Abbreviato al 31.12.2013
Valori espressi in EURO (unità)

Stato patrimoniale attivo		**31.12.2013**	**31.12.2012**
A) Crediti verso soci per versamenti ancora dovuti		--	--
(di cui già richiamati --)			
B) Immobilizzazioni			
I. Immateriali			
- costo storico	175.774		239.455
- (ammortamenti)	-56.072		-66.639
- (svalutazioni)	--		--
		119.702	172.816
II. Materiali			
- costo storico	61.740		61.740
- (ammortamenti)	-56.435		-53.481
- (svalutazioni)	--		--
		5.305	8.259
III. Finanziarie		27.500	27.500
Totale immobilizzazioni		152.507	208.575
C) Attivo circolante			
I. Rimanenze		--	864
II. Crediti			
- entro 12 mesi	385.702		372.169
- oltre 12 mesi	10.116		10.116
		395.818	382.285
III. Attività finanziarie che non costituiscono immobilizzazioni		--	--
IV. Disponibilità liquide		12.217	3.802
Totale attivo circolante		408.035	386.951
D) Ratei e risconti		2.728	8.465

murgia sviluppo

Totale attivo		563.270	603.991

Stato patrimoniale passivo		**31.12.2013**	**31.12.2012**
A) Patrimonio netto			
I. Capitale		13.738	13.738
II. Riserva da sovrapprezzo delle azioni		--	--
III. Riserva di rivalutazione		--	--
IV. Riserva legale		131	131
V. Riserve statutarie		2.482	2.482
VI. Riserva per azioni proprie in portafoglio		--	--
VII. Altre riserve:		-2	--
VIII. Utili (perdite) portati a nuovo		--	--
IX. Utile (perdita) dell'esercizio		--	--
Totale patrimonio netto		16.349	16.351
B) Fondi per rischi e oneri		--	6.000
C) Trattamento fine rapporto di lavoro subordinato		99.285	88.078
D) Debiti			
- entro 12 mesi	446.819		493.562
- oltre 12 mesi	--		--
		446.819	493.562
E) Ratei e risconti		817	--
Totale passivo		563.270	603.991

Conti d'ordine	**31.12.2013**	**31.12.2012**
Rischi assunti dall'impresa	--	--
Fideiussioni	--	--
Avalli	--	--
Altre garanzie personali	--	--
Garanzie reali	--	--
Altri Rischi	--	--
Impegni Assunti dall'impresa	--	--
Beni di terzi presso l'impresa	--	--
Altri conti d'ordine	--	--
Totale conti d'ordine	--	--

murgia sviluppo

Conto Economico		31.12.2013	31.12.2012
A) Valore della produzione			
1) Ricavi delle vendite e delle prestazioni		165.341	156.380
2) Variazione delle rimanenze di prodotti in lavorazione, semilavorati e finiti		--	--
3) Variazioni dei lavori in corso su ordinazione		--	--
4) Incrementi di immobilizzazioni per lavori interni		--	--
5) Altri ricavi e proventi:			
- vari	177.681		236.133
- contributi in conto esercizio	28.500		28.500
		206.181	264.633
Totale valore della produzione		371.522	421.013
B) Costi della produzione			
6) Per materie prime, sussidiarie, di consumo e di merci		5.778	9.042
7) Per servizi		52.583	83.578
8) Per godimento di beni di terzi		24.960	24.960
9) Per il personale			
a) Salari e stipendi	147.408		157.548
b) Oneri sociali	41.144		42.032
c) Trattamento di fine rapporto	11.393		12.318
d) Trattamento di quiescenza e simili	--		--
e) Altri costi	--		--
		199.945	211.898
10) Ammortamenti e svalutazioni			
a) Ammortamento delle immobilizzazioni immateriali	56.072		66.639
b) Ammortamento delle immobilizzazioni materiali	2.919		3.167
c) Altre svalutazioni delle immobilizzazioni	--		--
d) Svalutazioni dei crediti compresi nell'attivo circolante e delle disponibilità liquide	--		--
		58.991	69.806
11) Variazioni delle rimanenze di materie prime, sussidiarie, di consumo e merci		864	-864
12) Accantonamento per rischi		--	--
13) Altri accantonamenti		--	--
14) Oneri diversi di gestione		6.095	3.768
Totale costi della produzione		349.216	402.188
Differenza tra valore e costi di produzione (A–B)		22.306	18.825

murgia sviluppo

C) Proventi e oneri finanziari

15) Proventi da partecipazioni:			
- da imprese controllate	--		--
- da imprese collegate	--		--
- altri	--		--
		--	--
16) Altri proventi finanziari:			
a) da crediti iscritti nelle immobilizzazioni			
- da imprese controllate	--		--
- da imprese collegate	--		--
- da controllanti	--		--
- altri	--		--
	--		--
b) da titoli iscritti nelle immobilizzazioni	--		--
c) da titoli iscritti nell'attivo circolante	--		--
d) proventi diversi dai precedenti:			
- da imprese controllate	--		--
- da imprese collegate	--		--
- da imprese controllanti	--		--
- altri proventi finanziari	3		254
	3		254
		3	254
17) Interessi e altri oneri finanziari:			
- da imprese controllate	--		--
- da imprese collegate	--		--
- da controllanti	--		--
- altri	18.673		13.734
		18.673	13.734
17-bis) Utili e perdite su cambi:		--	--
Totale proventi e oneri finanziari		-18.670	-13.480

D) Rettifiche di valore di attività finanziarie

18) Rivalutazioni:			
a) di partecipazioni	--		--
b) di immobilizzazioni finanziarie	--		--
c) di titoli iscritti nell'attivo circolante	--		--
		--	--
19) Svalutazioni:			
a) di partecipazioni	--		--
b) di immobilizzazioni finanziarie	--		--
c) di titoli iscritti nell'attivo circolante	--		--
		--	--
Totale rettifiche di valore di attività finanziarie		--	--

murgia sviluppo

E) Proventi e oneri straordinari

20) Proventi:			
- plusvalenze da alienazioni	--		--
- varie	4.290		1.522
- arrot. da redaz. bil. in Unità di EURO	1		--
		4.291	1.522
21) Oneri:			
- minusvalenze da alienazioni	--		--
- imposte esercizi precedenti	--		--
- varie	4.374		909
		4.374	909
Totale delle partite straordinarie		-83	613
Risultato prima delle imposte (A–B±C±D±E)		3.553	5.958
22) Imposte sul reddito dell'esercizio			
a) Imposte correnti	3.553		5.958
b) Imposte differite	--		--
c) Imposte anticipate	--		--
d) Proventi (oneri) da adesione al regime di consolidato fiscale / trasparenza fiscale	--		--
		3.553	5.958
23) Utile (Perdita) dell'esercizio		--	--

Vincenzo Lorusso
Presidente del C.d'A.

MURGIA SVILUPPO Soc. Cons. a R.L.
Sede in VIA SANTA CROCE, 16 - 70022 ALTAMURA (BA)
Capitale sociale Euro 13.738 i.v.
Codice Fiscale 05225770725
Nota Integrativa Abbreviata
al bilancio chiuso il 31.12.2013
Valori espressi in EURO (unità)

La società, come a voi ben noto, ha per oggetto sociale la gestione dello Sportello Unico delle Attività produttive (SUAP), tra l'altro e l'attuazione del Patto Territoriale Sistema Murgiano, del Protocollo Aggiuntivo del Patto Territoriale Sistema Murgiano e del Patto Territoriale Agricolo.

Eventuale appartenenza a un Gruppo

La società non appartiene a nessun gruppo, ne tantomeno è soggetta al controllo e coordinamento di nessuna società in quanto non è ne collegata, ne controllata da alcuna società, ma è interamente posseduta da Enti Pubblici.

Fatti di rilievo verificatisi successivamente alla chiusura dell'esercizio

Non si sono verificati fatti di rilievo successivamente la chiusura dell'esercizio.

Criteri di formazione

Il presente bilancio è stato redatto in forma abbreviata in quanto sussistono i requisiti di cui all'art. 2435 bis, 1° comma del Codice civile e successive modificazione da D.Lgs. 285/2006. A completamento della doverosa informazione si precisa in questa sede che ai sensi dell'art. 2428 punti 3) e 4) C.C. non esistono azioni o quote di società controllanti possedute dalla società anche per tramite di società fiduciaria o per interposta persona e che azioni o quote di società controllanti non sono state acquistate né alienate dalla società, nel corso dell'esercizio, anche per tramite di società fiduciaria o per interposta persona. Il bilancio sottopostoVi è redatto in forma abbreviata in quanto sussistono i requisiti di cui all'art. 2435 bis, 1° comma del Codice civile e successive modificazione da D.Lgs. 285/2006; al fine di fornire tuttavia un'informativa più ampia ed esauriente

sull'andamento della gestione sociale, nell'ambito in cui opera, si è ritenuto opportuno corredarlo della Relazione sulla Gestione.

Criteri di valutazione

I criteri utilizzati nella formazione del bilancio chiuso al 31.12.2013 non si discostano dai medesimi utilizzati per la formazione del bilancio del precedente esercizio, in particolare nelle valutazioni e nella continuità dei medesimi principi. La valutazione delle voci di bilancio è stata fatta ispirandosi a criteri generali di prudenza e competenza nella prospettiva della continuazione dell'attività. L'applicazione del principio di prudenza ha comportato la valutazione individuale degli elementi componenti le singole poste o voci delle attività o passività.
In ottemperanza al principio di competenza, l'effetto delle operazioni e degli altri eventi è stato rilevato contabilmente ed attribuito all'esercizio al quale tali operazioni ed eventi si riferiscono, e non a quello in cui si concretizzano i relativi movimenti di numerario (incassi e pagamenti). La continuità di applicazione dei criteri di valutazione nel tempo rappresenta elemento necessario ai fini della comparabilità dei bilanci della società nei vari esercizi. In particolare, i criteri di valutazione adottati nella formazione del bilancio sono stati i seguenti.

Immobilizzazioni

Immateriali

Sono iscritte al costo storico di acquisizione ed esposte al netto degli ammortamenti effettuati nel corso degli esercizi e imputati direttamente alle singole voci. I costi con utilità pluriennale relativi alle spese di impianto e di ampliamento, costi di ricerca, di sviluppo, di pubblicità nonché di organizzazione dello sportello SUAP, sono stati iscritti nell'attivo unitamente alle migliorie su beni di terzi, e sono state ammortizzate per un periodo di 5 anni.

Materiali

Sono iscritte al costo di acquisto e rettificate dai corrispondenti fondi di ammortamento. Nel valore di iscrizione in bilancio si è tenuto conto degli oneri accessori e dei costi sostenuti per l'utilizzo dell'immobilizzazione, portando a riduzione del costo gli sconti commerciali e gli sconti cassa di ammontare rilevante. Le quote di ammortamento, imputate a conto economico, sono state calcolate attesi l'utilizzo, la destinazione e la durata economico-tecnica dei cespiti, sulla base del criterio della residua possibilità di utilizzazione, criterio che abbiamo ritenuto ben

rappresentato dalle aliquote applicate e non modificate rispetto all'esercizio precedente. Non sono state effettuate rivalutazioni discrezionali o volontarie e le valutazioni effettuate trovano il loro limite massimo nel valore d'uso, oggettivamente determinato, dell'immobilizzazione stessa.

Crediti/Debiti

I Crediti sono esposti al presumibile valore di realizzo. I debiti sono rilevati al loro valore nominale.

Ratei e risconti

Sono stati determinati secondo il criterio dell'effettiva competenza temporale dell'esercizio. Per i ratei e risconti sono state verificate le condizioni che ne avevano determinato l'iscrizione originaria, adottando, ove necessario, le opportune variazioni.

Rimanenze magazzino

Non ci sono rimanenze alla data di chiusura dell'esercizio.

Partecipazioni

Quelle in società controllate sono iscritte al costo d'acquisto o sottoscrizione, nel rispetto del principio del minore tra il costo ed il loro valore di mercato ed iscritte tra le immobilizzazioni finanziarie in quanto rappresentano un investimento permanente da parte della società.

Fondo TFR

Rappresenta l'effettivo debito maturato verso i dipendenti in conformità di legge e dei contratti di lavoro vigenti, considerando ogni forma di remunerazione avente carattere continuativo. Il fondo corrisponde al totale delle singole indennità maturate a favore dei dipendenti alla data di chiusura del bilancio, al netto degli accordi erogati, ed è pari a quanto si sarebbe dovuto corrispondere ai dipendenti nell'ipotesi di cessazione del rapporto di lavoro in tale data.

Criteri di conversione dei valori espressi in valuta

Non ci sono crediti e debiti espressi originariamente in valuta estera per i quali si è reso necessario istituire un Fondo oscillazione cambi.

Impegni, garanzie, rischi

La società non ha assunto impegni e prestato alcuna garanzia.

murgia sviluppo

ATTIVITA'

A) Crediti verso soci per versamenti ancora dovuti

Saldo al 31.12.2013	Euro (unità)	--
Saldo al 31.12.2012	Euro (unità)	--
Variazioni	Euro (unità)	--

B) Immobilizzazioni

I. Immobilizzazioni immateriali

Saldo al 31.12.2013	Euro (unità)	119.702
Saldo al 31.12.2012	Euro (unità)	172.816
Variazioni	Euro (unità)	-53.114

Totale movimentazione delle immobilizzazioni immateriali

Descrizione costi	Valore *31.12.2012*	*Incrementi esercizio*	*Decrementi esercizio*	*Ammortamento esercizio*	*Valore 31.12.2013*
Impianto e ampliamento	--	--	--	--	--
Ricerca, sviluppo e pubblicità	--	--	--	--	--
Diritti brevetti industriali	--	--	--	--	--
Concessioni, licenze, marchi	--	--	--	--	--
Avviamento	--	--	--	--	--
Immobilizzazioni in corso e acconti	--	--	--	--	--
Altre	172.816	2.958	--	56.072	119.702
	172.816	2.958	--	56.072	119.702

Precedenti rivalutazioni, ammortamenti e svalutazioni

Il costo storico all'inizio dell'anno è così composto.

Descrizione	*Costo*	*Fondo ammortamento*	*Rivalutazioni*	*Svalutazioni*	*Valore*
Impianto e ampliamento	--	--	--	--	--
Ricerca, sviluppo e pubblicità	--	--	--	--	--
Diritti brevetti industriali	--	--	--	--	--
Concessioni, licenze, marchi	--	--	--	--	--
Avviamento	--	--	--	--	--
Immobilizzazioni in corso e	--	--	--	--	--
Altre	239.455	-66.639	--	--	172.816
	239.455	-66.639	--	--	172.816

II. Immobilizzazioni materiali

Saldo al 31.12.2013	Euro (unità)	5.305
Saldo al 31.12.2012	Euro (unità)	8.259
Variazioni	Euro (unità)	-2.954
di cui concesse in locazione finanziaria al 31.12.2013	Euro (unità)	--

Altri beni

Descrizione	*Importo*
Costo storico	61.740
Rivalutazione monetaria	--
Rivalutazione economica	--
Ammortamenti esercizi precedenti	-53.481
Svalutazione esercizi precedenti	--
Saldo al 31.12.2012	8.259
Acquisizione dell'esercizio	--
Rivalutazione monetaria	--
Rivalutazione economica dell'esercizio	--
Svalutazione dell'esercizio	--
Cessioni dell'esercizio	--
Giroconti positivi (riclassificazione)	--
Giroconti negativi (riclassificazione)	--
Interessi capitalizzati nell'esercizio	--
Ammortamenti dell'esercizio	-2.954
Saldo al 31.12.2013	5.305

III. Immobilizzazioni finanziarie

Saldo al 31.12.2013	Euro (unità)	27.500
Saldo al 31.12.2012	Euro (unità)	27.500
Variazioni	Euro (unità)	--

Partecipazioni

Descrizione	*31.12.2012*	*Incremento*	*Decremento*	*31.12.2013*
Imprese controllate	27.500	--	--	27.500
Imprese collegate	--	--	--	--
Imprese controllanti	--	--	--	--
Altre imprese	--	--	--	--
	27.500	--	--	27.500

Informazioni relative alle partecipazioni possedute .
(Rif. art. 2427-bis, primo comma, n. 5, C.c.)

L'importo di €. 27.500 afferisce alla partecipazione, pari al 55%, nella "*Murgiafor – Consorzio Murgia Formazione*", costituito in data 04/03/2005. L'importo indicato deriva dalla quota di fondo consortile sottoscritto, mentre quello versato al 31/12/2013 è di €. 12.850. Non sono intervenute variazioni durante l'esercizio 2013.

C) Attivo circolante

I. Rimanenze

Saldo al 31.12.2013	Euro (unità)	--
Saldo al 31.12.2012	Euro (unità)	864
Variazioni	Euro (unità)	-864

II. Crediti

Saldo al 31.12.2013	Euro (unità)	395.818
Saldo al 31.12.2012	Euro (unità)	382.285
Variazioni	Euro (unità)	13.533

Il saldo è così suddiviso secondo le scadenze.

Descrizione	*Entro 12 mesi*	*Oltre 12 mesi*	*Oltre 5 anni*	*Totale*
Verso clienti	73.210	--	--	73.210
Verso imprese controllate	--	--	--	--
Verso imprese collegate	--	--	--	--
Verso controllanti	--	--	--	--
Crediti tributari	9.809	--	--	9.809
Imposte anticipate	--	--	--	--
Verso altri	302.683	10.116	--	312.799
	385.702	10.116	--	395.818

III. Attività finanziarie

Saldo al 31.12.2013	Euro (unità)	--
Saldo al 31.12.2012	Euro (unità)	--
Variazioni	Euro (unità)	--

IV. Disponibilità liquide

Saldo al 31.12.2013	Euro (unità)	12.217
Saldo al 31.12.2012	Euro (unità)	3.802
Variazioni	Euro (unità)	8.415

Descrizione	*31.12.2013*	*31.12.2012*
Depositi bancari e postali	12.149	2.838
Assegni	–	–
Denaro e altri valori in cassa	68	964
	12.217	3.802

Il saldo rappresenta le disponibilità liquide e l'esistenza di numerario e di valori alla data di chiusura dell'esercizio.

D) Ratei e risconti

Saldo al 31.12.2013	Euro (unità)	2.728
Saldo al 31.12.2012	Euro (unità)	8.465
Variazioni	Euro (unità)	-5.737

Rappresentano le partite di collegamento dell'esercizio conteggiate col criterio della competenza temporale.

PASSIVITA'

A) Patrimonio netto

Saldo al 31.12.2013	Euro (unità)	16.349
Saldo al 31.12.2012	Euro (unità)	16.351
Variazioni	Euro (unità)	-2

Descrizione	31.12.2010	*Incrementi al*			*Decrementi al*			31.12.2013
		31.12.2011	31.12.2012	31.12.2013	31.12.2011	31.12.2012	31.12.2013	
Capitale	200.000	–	–	–	–	186.262	–	13.738
Riserva da sovrapprezzo azioni	–	–	–	–	–	–	–	–
Riserve di rivalutazione	–	–	–	–	–	–	–	–
Riserva legale	14.458	–	–	–	–	14.327	–	131
Riserve statutarie	37.762	–	–	–	–	35.280	–	2.482
Riserva azioni proprie in portafoglio	–	–	–	–	–	–	–	–
Altre riserve (totale)	3	–	1	–	4	–	2	-2
Utili (perdite) portati a nuovo	–	–	239.460	–	239.460	–	–	–
Utile (perdita) dell'esercizio	-239.460	242.072	–	–	–	2.612	–	–
	12.763							16.349

Le riserve del patrimonio netto possono inoltre essere così classificate:

Riserva	Importo	Possibilita di utilizzazione			Quota disponibile
		Aumento capitale	Copertura perdite	Distribuzione ai soci	
Capitale	13.738	–	–	–	13.738
Riserva da Sovrapprezzo delle Azioni	–	–	–	–	–
Riserva di Rivalutazione	–	–	–	–	–
Riserva Legale	131	131	131	–	131
Riserve Statutarie	–	–	–	–	–
Riserva per Azioni Proprie in Portafoglio	2.482	2.482	2.482	–	2.482
Altre Riserve:	-2	–	–	–	-2
- Riserva straordinaria o facoltativa	–	–	–	–	–
- Riserva per rinnovamento impianti e macchinari	–	–	–	–	–
- Riserva ammortamento anticipato	–	–	–	–	–
- Riserva per acquisto azioni proprie	–	–	–	–	–
- Riserva da deroghe ex art. 2423 Cod.Civ.	–	–	–	–	–
- Riserva azioni (quote) della società controllante	–	–	–	–	–
- Riserva non distribuibile da rivalutazione delle partecipazioni	–	–	–	–	–
- Versamenti in conto aumento di capitale	–	–	–	–	–
- Versamenti in conto futuro aumento di capitale	–	–	–	–	–
- Versamenti in conto capitale	–	–	–	–	–
- Versamenti a copertura perdite	–	–	–	–	–
- Riserva da riduzione capitale sociale	–	–	–	–	–
- Riserva avanzo di fusione	–	–	–	–	–
- Riserva per utili su cambi	–	–	–	–	–
- Riserve da condono fiscale	–	–	–	–	–
- Varie altre riserve	–	–	–	–	–
- Riserva da redaz. bil. in Unità di EURO	-2	–	–	–	-2
Utili (perdite) portati a nuovo	–	–	–	–	–
Totale	16.749	2.613	2.613	–	16.749

Informazioni su azioni di godimento e obbligazioni emesse dalla società .
(Rif. art. 2427, primo comma, n. 18, C.c.)

La società non ha emesso azioni di godimento e obbligazioni convertibili in azioni, né titoli o valori similari .

B) Fondi per rischi e oneri

Saldo al 31.12.2013	Euro (unità)	--
Saldo al 31.12.2012	Euro (unità)	6.000
Variazioni	Euro (unità)	-6.000

I decrementi sono relativi a utilizzi dell'esercizio.

C) Trattamento di fine rapporto di lavoro subordinato

Saldo al 31.12.2013	Euro (unità)	99.285
Saldo al 31.12.2012	Euro (unità)	88.078
Variazioni	Euro (unità)	11.207

La variazione è così costituita.

Variazioni	*Importo*
Incremento per accantonamento dell'esercizio	11.393
Decremento per utilizzo dell'esercizio/Riv. TFR	186
	11.207

Il fondo accantonato rappresenta l'effettivo debito della società al 31.12.2013 verso i dipendenti in forza a tale data, al netto degli anticipi corrisposti.

D) Debiti

Saldo al 31.12.2013	Euro (unità)	446.819
Saldo al 31.12.2012	Euro (unità)	493.562
Variazioni	Euro (unità)	-46.743

I debiti sono valutati al loro valore nominale e la scadenza degli stessi è così suddivisa.

Descrizione	*Entro 12 mesi*	*Oltre 12 mesi*	*Oltre 5 anni*	*Totale*
Obbligazioni	–	–	–	–
Obbligazioni convertibili	–	–	–	–
Debiti verso soci per finanziamenti	4.306	–	–	4.306
Debiti verso banche	154.033	–	–	154.033
Debiti verso altri finanziatori	–	–	–	–
Acconti	3.100	–	–	3.100
Debiti verso fornitori	218.932	–	–	218.932
Debiti costituiti da titoli di credito	–	–	–	–
Debiti verso imprese controllate	–	–	–	–
Debiti verso imprese collegate	–	–	–	–
Debiti verso controllanti	–	–	–	–
Debiti tributari	36.023	–	–	36.023
Debiti verso istituti di previdenza	3.819	–	–	3.819
Altri debiti	26.606	–	–	26.606
	446.819	–	–	446.819

E) Ratei e risconti

Saldo al 31.12.2013	Euro (unità)	817
Saldo al 31.12.2012	Euro (unità)	--
Variazioni	Euro (unità)	817

Rappresentano le partite di collegamento dell'esercizio conteggiate col criterio della competenza temporale.

CONTO ECONOMICO

A) Valore della produzione

Saldo al 31.12.2013	Euro (unità)	371.522
Saldo al 31.12.2012	Euro (unità)	421.013
Variazioni	Euro (unità)	-49.491

Descrizione	*31.12.2012*	*31.12.2013*	*Variazioni*
Ricavi vendite e prestazioni	156.380	165.341	8.961
Variazioni rimanenze prodotti	--	--	--
Variazioni lavori in corso su ordinazione	--	--	--
Incrementi immobilizzazioni per lavori interni	--	--	--
Altri ricavi e proventi	264.633	206.181	-58.452
	421.013	371.522	-49.491

In dettaglio i **ricavi da vendite e prestazioni** si riferiscono a:

Descrizione	*31.12.2013*
Prestazioni c/aziende Patto	--
Smart card c/vendite	1.677
Prestazioni SUAP	--
Diritti SUAP	143.059
Compensi rinnovi smart card e certificati	261
Contributi c/Comuni Patto Territ.le	14.344
Progetti in corso	6.000
	165.341

In dettaglio gli **altri ricavi e proventi** si riferiscono a:

Descrizione	*31.12.2013*
Contributo sportello unico	130.168
Contributi SUAP Comuni	47.468
Arrotondamenti	45
Contributi in c/esercizio	28.500
	206.181

C) Proventi e oneri finanziari

Saldo al 31.12.2013	Euro (unità)	-18.670
Saldo al 31.12.2012	Euro (unità)	-13.480
Variazioni	Euro (unità)	-5.190

Descrizione	*31.12.2013*	*31.12.2012*	*Variazioni*
Da partecipazione	–	–	–
Da crediti iscritti nelle immobilizzazioni	–	–	–
Da titoli iscritti nelle immobilizzazioni	–	–	–
Da titoli iscritti nell'attivo circolante	–	–	–
Proventi diversi dai precedenti	3	254	-251
(Interessi e altri oneri finanziari)	18.673	13.734	4.939
Utili (Perdite) su cambi	–	–	–
Totale	-18.670	-13.480	-5.190

Non esistono proventi da partecipazioni di cui all'articolo 2425 n15 C.C.

Utili e Perdite su cambi

Non ci sono state attività/passività in valuta iscritte in bilancio e per le quali pertanto si è resa necessaria la rilevazione di utili o perdite su cambi.

Imposte sul reddito d'esercizio

Saldo al 31.12.2013	Euro (unità)	3.553
Saldo al 31.12.2012	Euro (unità)	5.958
Variazioni	Euro (unità)	-2.405

Sono state iscritte le imposte di competenza dell'esercizio.

Operazioni di locazione finanziaria (leasing)

La società non ha in essere alcun contratto di locazione finanziaria.

Operazioni di compravendita con obbligo di retrocessione

La società non ha posto in essere operazioni di finanziamento con obbligo di retrocessione.

Informazioni sugli strumenti finanziari emessi dalla società

La società non ha emesso strumenti finanziari nel corso dell'esercizio.

Informazioni relative ai patrimoni destinati ad uno specifico affare e ai finanziamenti destinati ad uno specifico affare

Ai sensi dell'art.2427 punto 20 e punto 21, si specifica che alla data di chiusura del biancio non sussistono patrimoni o finanziamenti destinati ad uno specifico affare.

Informazioni relative al *fair value* degli strumenti finanziari derivati
(Rif. art. 2427-bis, primo comma, n. 1, C.c.)

La società non ha emesso e/o sottoscritto strumenti finanziari derivati.

Informazioni relative alle operazioni realizzate con parti correlate
(Rif. art. 2427, primo comma, n. 22-bis, C.c.)

La società non ha posto in essere operazioni con parti correlate.

Informazioni relative agli accordi non risultanti dallo stato patrimoniale
(Rif. art. 2427, primo comma, n. 22-ter, C.c.)

La società non ha in essere accordi non risultanti dallo Stato Patrimoniale.

Altre informazioni

Nell'esercizio 2013 ai componenti del Consiglio di Amministrazione non è stato corrisposto alcun compenso.

Il presente bilancio, composto da Stato patrimoniale, Conto economico e Nota integrativa, rappresenta in modo veritiero e corretto la situazione patrimoniale e finanziaria nonché il risultato economico dell'esercizio e corrisponde alle risultanze delle scritture contabili. Si precisa che il risultato d'esercizio è a pareggio poiché i costi di gestione del SUAP in misura eccedente le entrate tariffarie sono attribuiti ai Comuni aderenti *"in proporzione alla popolazione residente in ognuno dei Comuni alla data di chiusura del bilancio"* ai sensi del combinato disposto degli artt. 23 e 6 dello statuto sociale nonché deliberato in sede di consulta dei sindaci (CDIS).

Il Consiglio di Amministrazione

Il sottoscritto Vincenzo Lorusso in qualità di legale rappresentante della società ai sensi e per gli effetti Dell'art.23 del D.lgs 82/2005 e consapevole delle responsabilità penali di cui all'art.76 del dpr 445/200, per le ipotesi di falsità in atti e dichiarazioni mendaci attesta che le copie dei documenti allegati e il documento informatico in formato xbrl contenente lo stato patrimoniale e il conto economico sono conformi ai corrispondenti documenti originali depositati presso la società.

Il Presidente del C.d'A.
Vincenzo Lorusso

MURGIA SVILUPPO Soc. Cons. a R.L.
Sede legale in VIA SANTA CROCE, 16 - 70022 ALTAMURA (BA)
Capitale sociale Euro 13.738,00 i.v.
Codice Fiscale 05225770725
RELAZIONE SULLA GESTIONE 2013

Signori Soci,

il bilancio chiuso al 31/12/2013 che sottoponiamo al Vostro esame evidenzia un risultato d'esercizio pari a zero poiché i maggiori costi di gestione del SUAP sono da attribuire ai Comuni aderenti.

Nel corso dell'esercizio 2013, la società non ha effettuato investimenti in attività di ricerca e sviluppo.

La società non è né controllata nè collegata e possiede una partecipazione nel Consorzio MURGIAFOR, costituito in data 04/03/2005, con una quota di € 27.500,00 pari al 55% del Fondo, partecipazione che si prevede debba essere alienata nel corso dell'anno 2014, poiché non rientrante più nelle finalità della Società.

Nel corso dell'esercizio 2013, non sono state possedute, acquistate e/o alienate azioni proprie e/o di società controllanti, anche per interposta persona.

L'attività della società, nel corso dell'esercizio 2013, si è concentrata soprattutto sui seguenti tipi d'interventi.

PATTO TERRITORIALE SISTEMA MURGIANO, PROTOCOLLO AGGIUNTIVO ED AGRICOLO

Nell'ambito dei tre Patti territoriali sono ancora in corso le attività per l'erogazione dei contributi.

Patto: delle 21 iniziative ammesse a finanziamento 12 risultano completate e 9 revocate.

Risulta ancora pendente presso il Tar Puglia il ricorso presentato dall'iniziativa De Bellis Srl avverso il Provvedimento definitivo di concessione delle agevolazioni.

L'unico progetto infrastrutturale finanziato, ovvero quello del Comune di Laterza, risulta completato.

Con le revoche già decretate, si sono rese disponibili risorse pari a Euro 2.133.999,90.

Il Ministero:

- con decreto PT 003838 del 24/03/2005, ha autorizzato la rimodulazione, di Euro 1.707.199,92 al netto della ritenuta del 20% di Euro 426.799,98;
- con circolare prot n. 0043466 del 28/12/2012, ha stabilito i criteri e le modalità per l'ammissibilità a finanziamento nell'ambito delle rimodulazioni dei progetti infrastrutturali.

Circolare successivamente integrata con le note prot. n. 3301 del 28/01/2013 e prot. n. 20350 del 13/06/2013, con le quali si ribadivano le modalità di presentazione dei progetti e la scadenza del 26/06/2013.

Murgia Sviluppo Scarl, quale Soggetto Responsabile del Patto Territoriale Sistema Murgiano, in data 25/06/2013 con nota prot. n. 1787/13 ha trasmesso al Ministero 4 progetti definitivi così contraddistinti:

SOGGETTO ATTUATORE	PROGETTO	IMPORTO
COMUNE DI GIOIA DEL COLLE	REALIZZAZIONE FIBRA OTTICA IN ZONA PIP D2	€ 425.000,00
COMUNE DI POGGIORSINI	AMPLIAMENTO STRADA DI COLLEGAMENTO ZONA P.I.P. – CENTRO STORICO E TERMALE CON LA SP 230 E LA STAZIONE FERROVIARIA	€ 900.000,00
COMUNE DI POGGIORSINI	COSTRUZIONE POZZO ARTESIANO PER CENTRO TERMALE "LE FONTI DI ORLANDO"	€ 400.000,00
COMUNE DI SANTERAMO IN COLLE	REALIZZAZIONE DI UN SISTEMA DI COMUNICAZIONE AD ALTA CAPACITA' TRASMISSIVA E INNOVATIVI SERVIZI TECNOLGICI PER L'AMMINISTRAZIONE COMUNALE PER LE AZIENDE E PER LA CITTADINANZA	€ 650.000,00
TOTALE		€ 2.375.000,00

In data 18 settembre 2013 con nota prot. n. 30710, il Ministero dello Sviluppo Economico ha chiesto ai Soggetti Responsabili ulteriore documentazione nonché gli esiti delle conferenze di servizi/consulte con cui sono stati scelti i progetti inviati al Ministero dello Sviluppo Economico.

In data 09 ottobre 2013, le Amministrazioni comunali aderenti al Patto Territoriale Sistema Murgiano, nell'ambito della Consulta dei Sindaci del Patto hanno preso atto dell'elenco dei progetti infrastrutturali trasmessi al Ministero dello Sviluppo Economico ed hanno individuato quale criterio di selezione degli stessi il principio della rotazione data l'esiguità delle risorse disponibili.

Gli esiti di tale Consulta sono stati comunicati al MISE con nota prot. n. 2738/2013 del 10/10/2013.

Con nota prot. n. 37283 dell'11/11/2013, il Ministero dello Sviluppo Economico, ha richiesto al Soggetto Responsabile del Patto Territoriale Sistema Murgiano di contenere la spesa di € 2.375.000,00 prevista per i 4 progetti presentati nell'importo complessivo massimo di € 1.707.199,92, così come da D.M. n. PT 3838 del 24/03/2005.

Murgia Sviluppo Scarl, con nota prot. n. 3106/2013 dell'11/11/2013, ha chiesto alle Amministrazioni Comunali che avevano presentato i progetti infrastrutturali, di trasmettere la determina/delibera di impegno finanziario per l'eventuale quota di cofinanziamento e/o il nuovo piano finanziario dei progetti infrastrutturali con l'Attestazione del Responsabile dell'ufficio Finanziario al fine di dar seguito a quanto richiesto dal MISE.

In data 18 dicembre 2013 con nota prot. n. 3460/2013, in riscontro alla suddetta richiesta, Murgia Sviluppo Scarl, ha comunicato al MISE che il Comune di Poggiorsini ha formalmente rinunciato al progetto

"Costruzione pozzo artesiano per centro termale Le Fonti di Orlando" per un importo di € 400.000,00 ed ha trasmesso il nuovo prospetto, relativo a 3 progetti definitivi, in cui non è prevista alcuna quota di cofinanziamento a carico dei Comuni.

Di seguito l'elenco dei progetti trasmessi con i nuovi importi:

SOGGETTO ATTUATORE	PROGETTO	IMPORTO
COMUNE DI GIOIA DEL COLLE	REALIZZAZIONE FIBRA OTTICA NELLA ZONA PIP D2	€ 412.000,00
COMUNE DI POGGIORSINI	AMPLIAMENTO STRADA DI COLLEGAMENTO ZONA P.I.P. – CENTRO STORICO E TERMALE CON LA SP 230 E LA STAZIONE FERROVIARIA	€ 875.000,00
COMUNE DI SANTERAMO IN COLLE	REALIZZAZIONE DI UN SISTEMA DI COMUNICAZIONE AD ALTA CAPACITA' TRASMISSIVA E INNOVATIVI SERVIZI TECNOLOGICI PER L'AMMINISTRAZIONE COMUNALE PER LE AZIENDE E PER LA CITTADINANZA	€ 420.000,00
TOTALE		€ 1.707.000,00

In data 05 febbraio 2014, il Ministero dello Sviluppo Economico ha trasmesso, il Provvedimento prot. n. 240 del 4 febbraio 2014 di approvazione degli esiti istruttori ed di impegno delle risorse di cui al D.M. n. PT 3838 del 24/03/2005 per l'importo complessivo di Euro 1.707.000,00, per gli interventi infrastrutturali dei Comuni di: Gioia del Colle, Poggiorsini e Santeramo in Colle.

In data 10 febbraio 2014, con nota prot. n. 368/2014, Murgia Sviluppo Scarl ha comunicato alle tre Amministrazioni Comunali gli esiti dell'istruttoria ministeriale.

In data 25 marzo 2014 con nota prot. n. 892/2014, sono state convocate le Amministrazioni comunali di Gioia del Colle, Poggiorsini e Santeramo in Colle per la sottoscrizione del Provvedimento di rimodulazione, quale titolo di accettazione incondizionata delle decisioni assunte dal Soggetto Responsabile e delle risultanze istruttorie ministeriali. Sottoscrizione avvenuta in data 31 marzo 2014.

Protocollo Aggiuntivo: delle 31 iniziative ammesse a finanziamento:

- 13 iniziative hanno concluso il programma di investimenti tra queste, l'iniziativa Gallo di Gallo Rocco & C. Sas, ha proposto ricorso avverso il Provvedimento di concessione definitivo delle agevolazioni.
- 2 iniziative (Le Murici Srl, Il Portico della Masseria di Cice Stefano) non risultano completate essendo gli immobili sottoposti a sequestro giudiziario preventivo.
- 16 iniziative sono state revocate tra queste l'iniziativa Nirvana Srl ha presentato ricorso avverso tale decreto.

Murgia Sviluppo, sin dal 2005, ha trasmesso al Ministero la richiesta di autorizzazione alla rimodulazione, delle risorse derivanti da revoche e rinunce per un importo complessivo, di circa 5 milioni di Euro, al netto della ritenuta del 20%, operata ai sensi della delibera CIPE n. 31 del 17 marzo 2000.

Con nota prot. n. 0017912 del 23/06/2010, il Ministero ha comunicato che le risorse effettivamente rimodulabili ammontano a €. 1.347.415,40 pertanto, al fine dell'emanazione del decreto di autorizzazione e nelle more della riassegnazione delle somme perenti, ha invitato il Soggetto Responsabile a confermare la proposta di rimodulazione secondo tale disponibilità. A fronte di diverse richieste di chiarimenti circa l'importo rimodulabile (€. 1.347.415,50 accertato dal Ministero ed €. 4.935.050,74 da proposta di rimodulazione) il Ministero ha reiterato l'invito a confermare la proposta di rimodulazione per l'importo accertato di €. 1.347.415,50.

Con nota prot. n. 1244/10 del 17/11/2010, Murgia Sviluppo, pur non ritenendo esaustivi i chiarimenti forniti dal Ministero circa il minor importo rimodulabile, ha accettato la proposta di rimodulazione da destinare ad interventi infrastrutturali e proposto la riunificazione delle tre procedure di rimodulazione.

Il Ministero con nota prot. 0038647 del 19/11/2013, ha comunicato che l'eventuale autorizzazione alla rimodulazione è subordinato al reperimento di nuove disponibilità finanziarie e che le stesse seguiranno l'ordine cronologico di presentazione delle richieste.

Murgia Sviluppo risulta in 18^ posizione avendo presentato la relativa richiesta in data 07/07/2005.

Il finanziamento degli **interventi infrastrutturali** (Comune di Altamura "*Insediamenti produttivi in contrada Cenzovito*", Gravina in Puglia "*Realizzazione sottovia per accesso a zona PIP*", Grumo Appula "*Realizzazione delle infrastrutture nella zona PIP*") è stato demandato, dal Decreto di approvazione e finanziamento del Protocollo Aggiuntivo, alla Regione Puglia, che, con la sottoscrizione dell'Accordo di Programma Quadro "*Realizzazione di interventi a sostegno dello sviluppo locale*", ha garantito la copertura finanziaria degli investimenti.

Ad oggi, risultano completati i lavori relativi agli interventi infrastrutturali dei Comuni di Gravina in Puglia (realizzazione sottovia per accesso a zona PIP) e Grumo Appula (realizzazione delle infrastrutture nella zona PIP).

Patto agricolo: delle 66 iniziative ammesse a finanziamento 49 risultano completate e 17 revocate; tra queste ultime l'iniziativa Divella Giuseppe, ha presentato richiesta di sospensione della revoca.

Per quanto riguarda gli interventi infrastrutturali proposti dal Comune di Altamura (Sistemazione e ammodernamento di 5 strade rurali comunali), dal Comune di Gravina in Puglia (Sistemazione e costruzione infrastrutture nell'area fiera San Giorgio) e dalla Comunità Montana della Murgia Sud Est (Estendimento delle reti acquedotto rurale della Murgia Barese Sud-Est) la copertura finanziaria è stata garantita dall'Accordo di Programma Quadro a sostegno dello Sviluppo Locale tra il Ministero delle Attività Produttive, il Ministero dell'Economia e la Regione Puglia.

Nel febbraio 2008, la società ha inoltrato al Ministero dello Sviluppo Economico la proposta di rimodulazione di €. 1.383.559,10 (al netto della ritenuta del 20%).

Con nota prot. n. 760/10 del 20/07/2010 Murgia Sviluppo ha confermato la proposta di rimodulazione per l'importo di €. 1.383.559,10 così come accertato dal Ministero.

Il Ministero con nota prot. 0038647 del 19/11/2013, ha comunicato che l'eventuale autorizzazione alla rimodulazione è subordinato al reperimento di nuove disponibilità finanziarie e che le stesse seguiranno l'ordine cronologico di presentazione delle richieste.

Murgia Sviluppo risulta in 51^ posizione avendo presentato la relativa richiesta in data 26/02/2008.

IL SUAP DEL SISTEMA MURGIANO

Il 2013 per il SUAP è stato un anno di cambiamenti.

Nell'ottobre 2013, il Comune di Gravina in Puglia fuoriesce dalla gestione associata del SUAP Sistema Murgiano. Mentre sempre in ottobre due nuovi Comuni (**Conversano e Noci**) chiedono di aderire alla gestione associata del SUAP del Sistema Murgiano secondo il modello organizzativo della Convenzione ex art. 30 del D. Lgs. 267/2000. Il nulla osta all'ingresso dei due nuovi Comuni viene deliberato dal Consiglio Direttivo Intercomunale dei Sindaci del 14/11/2013.

In data 12 dicembre 2013 è stata sottoscritta la Convenzione ex art. 30 del D. Lgs. 267/2000 con il Comune di Altamura capofila per la gestione associata del SUAP del Sistema Murgiano.

Nel corso del 2013, il SUAP continua ad assistere ad un incremento delle pratiche. Sono state attivate circa 2500 pratiche, confermando il trend positivo registrato dall'avvio della nuova procedura telematica.

Il SUAP nel corso del 2013 ha consolidato e ampliato il suo ruolo istituzionale di interfaccia con le imprese nella conduzione dei procedimenti amministrativi riguardanti gli insediamenti produttivi.

In relazione ai tempi di evasione delle pratiche la struttura mantiene buoni standard di efficienza e di soddisfazione dell'utenza, nonostante le difficoltà dovute all'adattamento ai cambiamenti societari e normativi.

L'obiettivo strategico consolidato nel corso degli anni resta quello di ridurre al minimo i tempi di attesa degli imprenditori, sia con il consolidamento della struttura interna, sia attraverso l'adeguamento alle novità legislative, tuttavia nonostante gli sforzi della struttura SUAP, si continua ad assistere alla resistenza della Pubblica Amministrazione al cambiamento e in particolar modo ai ritardi nell'applicazione della procedura telematica per la gestione delle pratiche, situazioni queste che danneggiano l'immagine del SUAP.

La società continua a mantenere sinergie attivate nell'ambito della formazione degli operatori infatti il responsabile SUAP, ing. Martinelli, continua a far parte del gruppo SUAP ANCI di coordinamento a livello nazionale che ha l'obiettivo di semplificare e standardizzare le procedure e la modulistica relativa ai procedimenti SUAP; promuovere la definizione dei rapporti tra SUAP ed Enti terzi, Associazioni di Categoria e Public Utilities; supportare i Comuni nella fase di avvio, sviluppo e gestione degli Sportelli.

In data 16/08/2013, la società ha sottoscritto con la Code Architects s.r.l. un accordo di collaborazione per la realizzazione di una "E-SUAP - piattaforma integrata per la gestione telematica del SUAP". Il progetto è stato ammesso a finanziamento nell'ambito del P.O. FERS 2007-2013 obiettivo convergenza Asse I – Linea di Intervento 1.4 Azione 1.4.2 "Investiamo nel vostro futuro" Apulian ICT Living Labs.

In conclusione si può affermare che l'attività del SUAP continua a produrre risultati positivi per lo sviluppo dell'economia locale.

L'AGENZIA FORMATIVA

Murgia Sviluppo, detiene il 55% del *Consorzio MurgiaFor.*

IL PERSONALE

L'organico aziendale risultava composto da 6 unità.

Non risulta ancora definita la controversia con 2 ex dipendenti avendo gli stessi presentato opposizione avverso la scadenza dei rispettivi contratti di lavoro.

L'organigramma della società, può essere così schematizzato:

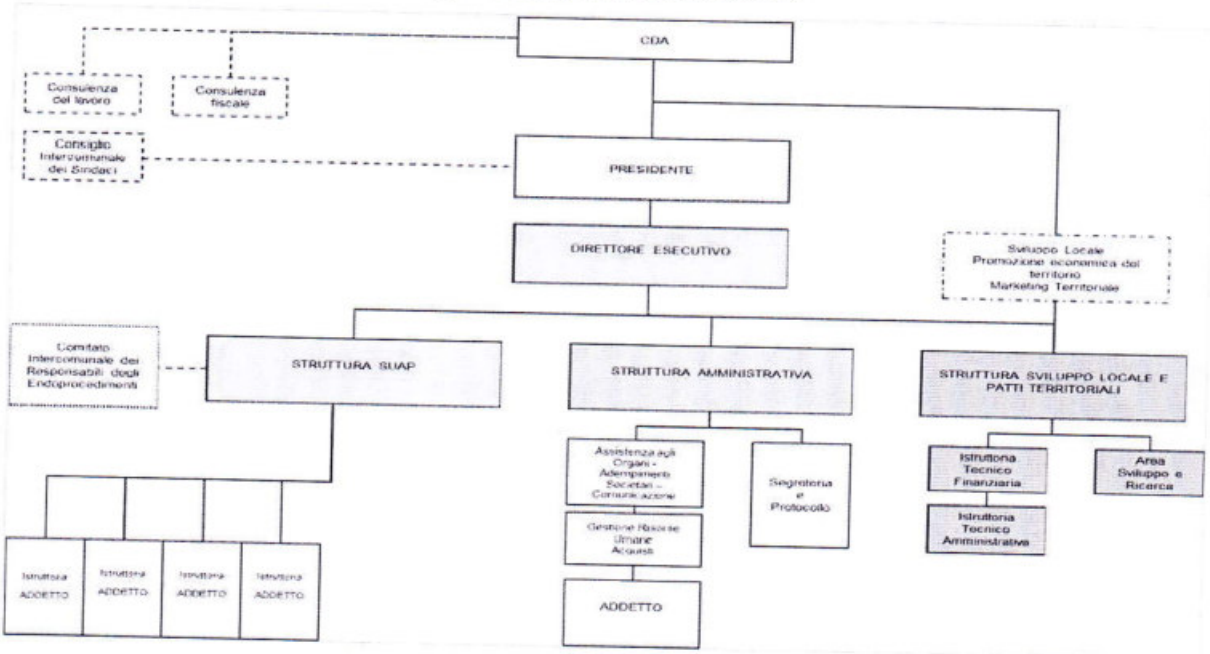

Andamento economico anno 2013

Rispetto alle previsioni di incasso la Società ha registrato minori entrate da diritti SUAP degli utenti, passati da € 152.913,18 ad € 143.058,54. Il minor introito è da attribuire all'assenza di pratiche SUAP da parte degli utenti del Comune di Gravina in Puglia nell'ultimo trimestre 2013.

Anche le entrate da contribuzioni dei Comuni aderenti al SUAP hanno registrato un minor introito pari ad € 19.833,08 per la mancata sottoscrizione della Convezione da parte del Comune di Gravina in Puglia.

Inoltre nell'esercizio 2013 gli interessi passivi hanno inciso notevolmente sul risultato economico rispetto all'anno 2012 in quanto sono passati da € 13.480,00 ad € 18.670,00.

ALTRE NOTIZIE

Si fa presente, che il bilancio di esercizio non è stato influenzato da quello della controllata.

Nell'esercizio 2013, ai componenti del Consiglio di Amministrazione non è stato corrisposto alcun compenso.

CONCLUSIONI

Signori soci,

l'intero Consiglio di amministrazione, ha profuso il proprio impegno per consolidare la *mission* della società nonostante le notevoli difficoltà legate alla crisi economica e alle numerose e continue norme emanate dal legislatore.

I FATTI DI RILIEVO AVVENUTI DOPO LA CHIUSURA DELL'ESERCIZIO

In data 22/01/2014 con nota prot. n. 2446, il Comune di Gravina in Puglia ha esercitato il diritto di recesso come da delibera di Giunta Comunale n. 4 del 14/01/2014. Tale recesso è efficace a far data dal 01/01/2014, così come deliberato dall'assemblea straordinaria di soci del 14/04/2014, sebbene le modalità di esercizio del diritto di recesso imponevano la permanenza in società sino al 31/12/2014 con ogni onere consequenziale.

In data 26/02/2014 il Comune di Conversano con delibere di Consiglio Comunale n. 5 e n. 6 ha approvato lo statuto e la sottoscrizione di una quota del capitale della società consortile a r.l. Murgia Sviluppo ed ha aderito alla gestione associata dello Sportello Unico del Sistema Murgiano.

SEDI SECONDARIE

Da febbraio 2010, la sede amministrativa della società è ad Altamura, in via 2 Giugno n. 12, presso un immobile detenuto in locazione.

* * *

Nel pieno rispetto di quanto previsto dall'art. 2428 1° co., in merito ai principali **rischi** ed **incertezze** cui la società è esposta è possibile affermare quanto segue:

per i **rischi di fonte interna**:

- **rischi operativi**, derivanti da inefficienze del personale, processo produttivo ecc.. La società non è esposta a questi rischi poiché ha adottato una politica di gestione del personale incentrata sulla preventiva formazione e aggiornamento costante in funzione delle mutate esigenze normative e produttive;
- **rischio di credito**, **di tasso e di liquidità,** la società mira all'autofinanziamento così da limitare il ricorso al credito per momentanee esigenze di liquidità. Non si stimano particolari problematiche legate al rischio tasso e quindi non ci sono operazioni di copertura tasso;
- **rischio di non conformità alle norme (rischio di compliance),** come già detto, la società applica il Sistema di Gestione e Qualità sulla scorta della "certificazione di qualità SUAP" rilasciata in passato da Certiquality.

  In tema di tutela dei dati personali, la società è provvista del Documento Programmatico sulla Sicurezza (DPS) già redatto sulla base del disciplinare tecnico allegato al D.Lgs. n. 196/2003.
- **rischio reputazionale,** la società gode di una elevata notorietà nel settore per la sua professionalità ed affidabilità. Non si stimano elementi che ne possano deteriorare l'immagine.
- **rischio di contagio,** la società non è soggetta ad attività di direzione e coordinamento da parte di altre società nè sono presenti influenze esterne, per cui si stima non esserci alcun rischio di contagio.

La società, a luglio 2009, si è costituita, a norma degli art. 74 e ss c.p.p., parte civile, nei confronti di una iniziativa beneficiaria delle agevolazioni di cui al Protocollo Aggiuntivo, nel procedimento penale del reato di cui all'art. 640 bis c.p., 110 c.p..

* * *

La società non ha contenziosi tributari nè si prevedono prossimi accadimenti.

per i **rischi di fonte esterna**:

- **rischio di mercato**, gli acquisti di materie prime sono molto limitati e, comunque, non si stimano variazioni sostanziali di prezzo. Relativamente ai servizi la società provvede a verificare

costantemente e preliminarmente i costi in relazione ed in funzione dei servizi resi. Non c'è alcuna esposizione al rischio di valuta poiché il mercato di riferimento è quello nazionale;

- **normativa:** i rischi derivanti da modifiche della legislazione nazionale o internazionale tali da condizionare l'operatività della società è stato attentamente valutato e si ritiene non possa essere un fattore foriero di azioni di mitigazione;
- **concorrenza**: il rischio di nuovi concorrenti è un fattore non potenziale;
- **contesto politico e sociale ed eventi congiunturali economici**, i rischi connessi ad instabilità politica e sociale non sono stimati;
- **eventi catastrofici**, non sono stimabili eventi catastrofici considerato il contesto territoriale in cui opera la società.

Il Consiglio di Amministrazione

Il sottoscritto Vincenzo Lorusso in qualità di legale rappresentante della società ai sensi e per gli effetti dell'art.23 del D.lgs 82/2005 e consapevole delle responsabilità penali di cui all'art.76 del dpr 445/200, per le ipotesi di falsità in atti e dichiarazioni mendaci attesta che le copie dei documenti allegati e il documento informatico in formato xbrl contenente lo stato patrimoniale e il conto economico sono conformi ai corrispondenti documenti originali depositati presso la società.

Il Presidente del C.d'A.
Vincenzo Lorusso