

## **MURGIA SVILUPPO Soc. Cons. a R.L.**

Sede in VIA SANTA CROCE, 16 - 70022 ALTAMURA (BA)  
Codice Fiscale 05225770725 - Rea BA 406777  
P.I.: 05225770725  
Capitale Sociale Euro 14.912 I.v.  
Forma giuridica: Società Consortile a resp. limitata

### **Bilancio al 31-12-2014**

Gli importi presenti sono espressi in Euro.

## Stato Patrimoniale

	31-12-2014	31-12-2013
<b>Stato patrimoniale</b>		
<b>Attivo</b>		
A) Crediti verso soci per versamenti ancora dovuti		
Parte richiamata	0	0
Parte da richiamare	0	0
Totale crediti verso soci per versamenti ancora dovuti (A)	0	0
B) Immobilizzazioni		
I - Immobilizzazioni immateriali		
Valore lordo	121.032	175.774
Ammortamenti	55.259	56.072
Svalutazioni	0	0
Totale immobilizzazioni immateriali	65.773	119.702
II - Immobilizzazioni materiali		
Valore lordo	64.215	61.740
Ammortamenti	58.755	56.435
Svalutazioni	0	0
Totale immobilizzazioni materiali	5.460	5.305
III - Immobilizzazioni finanziarie		
Crediti		
esigibili entro l'esercizio successivo	0	0
esigibili oltre l'esercizio successivo	0	0
Totale crediti	0	0
Altre immobilizzazioni finanziarie	27.500	27.500
Totale immobilizzazioni finanziarie	27.500	27.500
Totale immobilizzazioni (B)	98.733	152.507
C) Attivo circolante		
I - Rimanenze		
Totale rimanenze	0	0
II - Crediti		
esigibili entro l'esercizio successivo	354.031	385.702
esigibili oltre l'esercizio successivo	10.116	10.116
Totale crediti	364.147	395.818
III - Attività finanziarie che non costituiscono immobilizzazioni		
Totale attività finanziarie che non costituiscono immobilizzazioni	0	0
IV - Disponibilità liquide		
Totale disponibilità liquide	204	12.217
Totale attivo circolante (C)	364.351	408.035
D) Ratei e risconti		
Totale ratei e risconti (D)	0	2.728
<b>Totale attivo</b>	<b>463.084</b>	<b>563.270</b>
<b>Passivo</b>		
A) Patrimonio netto		
I - Capitale	14.912	13.738
II - Riserva da soprapprezzo delle azioni	0	0
III - Riserve di rivalutazione	0	0
IV - Riserva legale	131	131
V - Riserve statutarie	2.482	2.482
VI - Riserva per azioni proprie in portafoglio	0	0
VII - Altre riserve, distinguimento indicato		
Riserva straordinaria o facoltativa	0	0
Riserva per acquisto azioni proprie	0	0
Riserva da deroghe ex art. 2423 Cod. Civ.	0	0
Riserva azioni (quote) della società controllante	0	0
Riserva non distribuita da rivalutazione delle partecipazioni	0	0
Versamenti in conto aumento di capitale	0	0
Versamenti in conto futuro aumento di capitale	0	0
Versamenti in conto capitale	0	0
Versamenti a copertura perdite	0	0
Riserva da riduzione capitale sociale	0	0

Riserva avanzo di fusione	0	0
Riserva per utili su cambi	0	0
Varie altre riserve	0	0
Totale altre riserve	(1)	(2)
VIII - Utili (perdite) portati a nuovo	0	0
IX - Utile (perdita) dell'esercizio		
Utile (perdita) dell'esercizio	1.166	0
Copertura parziale perdita d'esercizio	-	-
Utile (perdita) residua	1.166	0
Totale patrimonio netto	18.690	16.349
<hr/>		
B) Fondi per rischi e oneri		
Totale fondi per rischi ed oneri	0	0
C) Trattamento di fine rapporto di lavoro subordinato	106.797	99.285
D) Debiti		
esigibili entro l'esercizio successivo	334.597	446.819
esigibili oltre l'esercizio successivo	0	0
Totale debiti	334.597	446.819
E) Ratei e risconti		
Totale ratei e risconti	0	817
Totale passivo	463.084	563.270



**Conti Ordine**

	31-12-2014	31-12-2013
Conti d'ordine		
Rischi assunti dall'impresa		
Fidejussioni		
a imprese controllate	0	0
a imprese collegate	0	0
a imprese controllanti	0	0
a imprese controllate da controllanti	0	0
ad altre imprese	0	0
Totale fidejussioni	0	0
Avalli		
a imprese controllate	0	0
a imprese collegate	0	0
a imprese controllanti	0	0
a imprese controllate da controllanti	0	0
ad altre imprese	0	0
Totale avalli	0	0
Altre garanzie personali		
a imprese controllate	0	0
a imprese collegate	0	0
a imprese controllanti	0	0
a imprese controllate da controllanti	0	0
ad altre imprese	0	0
Totale altre garanzie personali	0	0
Garanzie reali		
a imprese controllate	0	0
a imprese collegate	0	0
a imprese controllanti	0	0
a imprese controllate da controllanti	0	0
ad altre imprese	0	0
Totale garanzie reali	0	0
Altri rischi		
crediti ceduti	0	0
altri	0	0
Totale altri rischi	0	0
Totale rischi assunti dall'impresa	0	0
Impegni assunti dall'impresa		
Totale impegni assunti dall'impresa	0	0
Beni di terzi presso l'impresa		
merci in conto lavorazione	0	0
beni presso l'impresa a titolo di deposito o comodato	0	0
beni presso l'impresa in pegno o cauzione	0	0
altro	0	0
Totale beni di terzi presso l'impresa	0	0
Altri conti d'ordine		
Totale altri conti d'ordine	0	0
Totale conti d'ordine	0	0

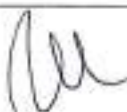
**Conto Economico**

	31-12-2014	31-12-2013
<b>Conto economico</b>		
<b>A) Valore della produzione:</b>		
1) ricavi delle vendite e delle prestazioni	200.271	165.341
2), 3) variazioni delle rimanenze di prodotti in corso di lavorazione, semilavorati e finiti e dei lavori in corso su ordinazione		
2), 3) variazioni delle rimanenze di prodotti in corso di lavorazione, semilavorati e finiti e dei lavori in corso su ordinazione	0	0
2) variazioni delle rimanenze di prodotti in corso di lavorazione, semilavorati e finiti	0	0
3) variazioni dei lavori in corso su ordinazione	0	0
4) incrementi di immobilizzazioni per lavori interni	0	0
5) altri ricavi e proventi		
contributi in conto esercizio	0	28.500
altri	128.886	177.681
Totale altri ricavi e proventi	128.886	206.181
Totale valore della produzione	329.157	371.522
<b>B) Costi della produzione:</b>		
6) per materie prime, sussidiarie, di consumo e di merci	4.427	5.778
7) per servizi	30.514	52.583
8) per godimento di beni di terzi	21.840	24.960
9) per il personale:		
a) salari e stipendi	130.225	147.408
b) oneri sociali	38.840	41.144
c), d), e) trattamento di fine rapporto, trattamento di quiescenza, altri costi del personale		
c), d), e) trattamento di fine rapporto, trattamento di quiescenza, altri costi del personale	10.676	11.393
c) trattamento di fine rapporto	10.676	11.393
d) trattamento di quiescenza e simili	0	0
e) altri costi	0	0
Totale costi per il personale	179.741	199.945
10) ammortamenti e svalutazioni		
a), b), c) ammortamento delle immobilizzazioni immateriali e materiali, altre svalutazioni delle immobilizzazioni		
a), b), c) ammortamento delle immobilizzazioni immateriali e materiali, altre svalutazioni delle immobilizzazioni	57.579	58.991
a) ammortamento delle immobilizzazioni immateriali	55.259	56.072
b) ammortamento delle immobilizzazioni materiali	2.320	2.919
c) altre svalutazioni delle immobilizzazioni	0	0
d) svalutazioni dei crediti compresi nell'attivo circolante e delle disponibilità liquide	0	0
Totale ammortamenti e svalutazioni	57.579	58.991
11) variazioni delle rimanenze di materie prime, sussidiarie, di consumo e merci	0	864
12) accantonamenti per rischi	0	0
13) altri accantonamenti	0	0
14) oneri diversi di gestione	6.523	6.095
Totale costi della produzione	305.624	349.216
<b>Differenza tra valore e costi della produzione (A - B)</b>	<b>23.533</b>	<b>22.306</b>
<b>C) Proventi e oneri finanziari:</b>		
15) proventi da partecipazioni		
da imprese controllate	0	0
da imprese collegate	0	0
altri	0	0
Totale proventi da partecipazioni	0	0
16) altri proventi finanziari		
a) da crediti iscritti nelle immobilizzazioni		
da imprese controllate	0	0
da imprese collegate	0	0
da imprese controllanti	0	0
altri	0	0
Totale proventi finanziari da crediti iscritti nelle immobilizzazioni	0	0
b), c) da titoli iscritti nelle immobilizzazioni che non costituiscono partecipazioni e da titoli iscritti nell'attivo circolante che non costituiscono partecipazioni		

b), c) da titoli iscritti nelle immobilizzazioni che non costituiscono partecipazioni e da titoli iscritti nell'attivo circolante che non costituiscono partecipazioni	0	0
b) da titoli iscritti nelle immobilizzazioni che non costituiscono partecipazioni	0	0
c) da titoli iscritti nell'attivo circolante che non costituiscono partecipazioni	0	0
<b>d) proventi diversi dai precedenti</b>		
da imprese controllate	0	0
da imprese collegate	0	0
da imprese controllanti	0	0
altri	1	3
<b>Totale proventi diversi dai precedenti</b>	<b>1</b>	<b>3</b>
<b>Totale altri proventi finanziari</b>	<b>1</b>	<b>3</b>
<b>17) Interessi e altri oneri finanziari</b>		
a imprese controllate	0	0
a imprese collegate	0	0
a imprese controllanti	0	0
altri	15.124	18.673
<b>Totale interessi e altri oneri finanziari</b>	<b>15.124</b>	<b>18.673</b>
17-bis) utili e perdite su cambi	0	0
<b>Totale proventi e oneri finanziari (15 + 16 - 17 + - 17-bis)</b>	<b>(15.123)</b>	<b>(18.670)</b>
<b>D) Rettifiche di valore di attività finanziarie:</b>		
<b>18) rivalutazioni:</b>		
a) di partecipazioni	0	0
b) di immobilizzazioni finanziarie che non costituiscono partecipazioni	0	0
c) di titoli iscritti nell'attivo circolante che non costituiscono partecipazioni	0	0
<b>Totale rivalutazioni</b>	<b>0</b>	<b>0</b>
<b>19) svalutazioni:</b>		
a) di partecipazioni	0	0
b) di immobilizzazioni finanziarie che non costituiscono partecipazioni	0	0
c) di titoli iscritti nell'attivo circolante che non costituiscono partecipazioni	0	0
<b>Totale svalutazioni</b>	<b>0</b>	<b>0</b>
<b>Totale delle rettifiche di valore di attività finanziarie (18 - 19)</b>	<b>0</b>	<b>0</b>
<b>E) Proventi e oneri straordinari:</b>		
<b>20) proventi</b>		
plusvalenze da alienazioni i cui ricavi non sono iscritti al n 5	0	0
altri	0	4.291
<b>Totale proventi</b>	<b>0</b>	<b>4.291</b>
<b>21) oneri</b>		
minusvalenze da alienazioni i cui effetti contabili non sono iscritti al n 14	0	0
imposte relative ad esercizi precedenti	2.348	0
altri	831	4.374
<b>Totale oneri</b>	<b>3.179</b>	<b>4.374</b>
<b>Totale delle partite straordinarie (20 - 21)</b>	<b>(3.179)</b>	<b>(83)</b>
<b>Risultato prima delle imposte (A - B + - C + - D + - E)</b>	<b>5.231</b>	<b>3.553</b>
<b>22) imposte sul reddito dell'esercizio, correnti, differite e anticipate</b>		
imposte correnti	4.065	3.553
imposte differite	0	0
imposte anticipate	0	0
proventi (oneri) da adesione al regime di consolidato fiscale / trasparenza fiscale	0	0
<b>Totale delle imposte sul reddito dell'esercizio, correnti, differite e anticipate</b>	<b>4.065</b>	<b>3.553</b>
<b>23) Utile (perdita) dell'esercizio</b>	<b>1.166</b>	<b>0</b>

## Nota integrativa al Bilancio chiuso al 31-12-2014

### *Nota Integrativa parte iniziale*

La società, come a voi ben noto, ha per oggetto sociale la gestione dello Sportello Unico delle Attività produttive (SUAP), tra l'altro e fattuazione del Patto Territoriale Sistema Murgiano, del Protocollo Aggiuntivo del Patto Territoriale Sistema Murgiano e del Patto Territoriale Agricolo. La società non appartiene a nessun gruppo, ne tantomeno è soggetta al controllo e coordinamento di nessuna società in quanto non è ne collegata, ne controllata da alcuna società, ma è interamente posseduta da Enti Pubblici.  
Non si sono verificati fatti di rilievo successivamente la chiusura dell'esercizio.

Two handwritten signatures in black ink, one on the left and one on the right, positioned above a horizontal line.

## ***Nota Integrativa Attivo***

Il presente bilancio è stato redatto in forma abbreviata in quanto sussistono i requisiti di cui all'art. 2435 bis, 1° comma del Codice civile e successive modificazioni da D.Lgs. 285/2006. A completamento della doverosa informazione si precisa in questa sede che ai sensi dell'art. 2428 punti 3) e 4) C.C. non esistono azioni o quote di società controllanti possedute dalla società anche per tramite di società fiduciaria o per interposta persona o che azioni o quote di società controllanti non sono state acquistate né alienate dalla società, nel corso dell'esercizio, anche per tramite di società fiduciaria o per interposta persona. Il bilancio sottoposto/VI è redatto in forma abbreviata in quanto sussistono i requisiti di cui all'art. 2435 bis, 1° comma del Codice civile e successive modificazioni da D.Lgs. 285/2006; al fine di fornire tuttavia un'informazione più ampia ed esauriente sull'andamento della gestione sociale, nell'ambito in cui opera, si è ritenuto opportuno corredarlo della Relazione sulla Gestione.

### **Criteri di valutazione**

I criteri utilizzati nella formazione del bilancio chiuso al 31-12-2014 non si discostano dai medesimi utilizzati per la formazione del bilancio del precedente esercizio, in particolare nelle valutazioni e nella continuità dei medesimi principi. La valutazione delle voci di bilancio è stata fatta ispirandosi a criteri generali di prudenza e competenza nella prospettiva della continuità dell'attività. L'applicazione del principio di prudenza ha comportato la valutazione individuale degli elementi componenti le singole poste o voci delle attività o passività.

In ottemperanza al principio di competenza, l'effetto delle operazioni e degli altri eventi è stato rilevato contabilmente ed attribuito all'esercizio al quale tali operazioni ed eventi si riferiscono, e non a quello in cui si concretizzano i relativi movimenti di numerario (incassi e pagamenti). La continuità di applicazione dei criteri di valutazione nel tempo rappresenta elemento necessario ai fini della comparabilità dei bilanci della società nei vari esercizi. In particolare, i criteri di valutazione adottati nella formazione del bilancio sono stati i seguenti.

## ***Variazioni dei crediti verso soci per versamenti ancora dovuti***

	Valore di inizio esercizio	Variazioni nell'esercizio	Valore di fine esercizio
Crediti per versamenti dovuti e richiamati	0	0	0
Crediti per versamenti dovuti non richiamati	0	0	0
Totale crediti per versamenti dovuti	0	0	0

## ***Immobilizzazioni immateriali***

Sono iscritte al costo storico di acquisizione ed esposte al netto degli ammortamenti effettuati nel corso degli esercizi e imputati direttamente alle singole voci. I costi con utilità pluriennale relativi alle spese di impianto e di ampliamento, costi di ricerca, di sviluppo, di pubblicità nonché di organizzazione dello sportello SUAP, sono stati iscritti nell'attivo unitamente alle migliorie su beni di terzi, e sono state ammortizzate per un periodo di 5 anni.

## ***Movimenti delle immobilizzazioni immateriali***



	Costi di impianto e di ampliamento	Costi di ricerca, di sviluppo e di pubblicità	Diritti di brevetto industriale e diritti di utilizzazione delle opere dell'ingegno	Concessioni, licenze, marchi e diritti simili	Avviamento	Immobilizzazioni immateriali in corso e acconti	Altre immobilizzazioni immateriali	Totale immobilizzazioni immateriali
<b>Valore di inizio esercizio</b>								
Costo	0	0	0	0	0	0	175.774	175.774
Rivalutazioni	0	0	0	0	0	0	0	0
Ammortamenti (Fondo ammortamento)	0	0	0	0	0	0	56.072	56.072
Svalutazioni	0	0	0	0	0	0	0	0
Valore di bilancio	0	0	0	0	0	0	119.702	119.702
<b>Variazioni nell'esercizio</b>								
Incrementi per acquisizioni	0	0	0	0	0	0	1.330	1.330
Riclassifiche (del valore di bilancio)	0	0	0	0	0	0	0	0
Decrementi per alienazioni e dismissioni (del valore di bilancio)	0	0	0	0	0	0	0	0
Rivalutazioni effettuate nell'esercizio	0	0	0	0	0	0	0	0
Ammortamento dell'esercizio	0	0	0	0	0	0	55.259	55.259
Svalutazioni effettuate nell'esercizio	0	0	0	0	0	0	0	0
Altre variazioni	0	0	0	0	0	0	0	0
Totale variazioni	0	0	0	0	0	0	(53.929)	(53.929)
<b>Valore di fine esercizio</b>								
Costo	0	0	0	0	0	0	0	0
Rivalutazioni	0	0	0	0	0	0	0	0
Ammortamenti (Fondo ammortamento)	0	0	0	0	0	0	0	0
Svalutazioni	0	0	0	0	0	0	0	0
Valore di bilancio	0	0	0	0	0	0	65.773	65.773

### ***Immobilizzazioni materiali***

Sono iscritte al costo di acquisto e rettificata dai corrispondenti fondi di ammortamento. Nel valore di iscrizione in bilancio si è tenuto conto degli oneri accessori e dei costi sostenuti per l'utilizzo dell'immobilizzazione, portando a riduzione del costo gli sconti commerciali e gli sconti cassa di ammontare rilevante. Le quote di ammortamento, imputate a conto economico, sono state calcolate attesi l'utilizzo, la destinazione e la durata economico-tecnica dei cespiti, sulla base del criterio della residua possibilità di utilizzazione, criterio che abbiamo ritenuto ben rappresentato dalle aliquote applicate e non modificate rispetto all'esercizio precedente. Non sono state effettuate rivalutazioni discrezionali o volontarie e le valutazioni effettuate trovano il loro limite massimo nel valore d'uso, oggettivamente determinato, dell'immobilizzazione stessa.

### ***Movimenti delle immobilizzazioni materiali***

	Terreni e fabbricati	Impianti e macchinario	Attrezzature industriali e commerciali	Altre immobilizzazioni materiali	Immobilizzazioni materiali in corso e acconti	Totale immobilizzazioni materiali
<b>Valore di inizio esercizio</b>						
Costo	0	0	0	61.740	0	61.740
Rivalutazioni	0	0	0	0	0	0
Ammortamenti (Fondo ammortamento)	0	0	0	56.435	0	56.435
Svalutazioni	0	0	0	0	0	0
Valore di bilancio	0	0	0	5.305	0	5.305
<b>Variazioni nell'esercizio</b>						
Incrementi per acquisizioni	0	0	0	2.475	0	2.475
Riclassifiche (del valore di bilancio)	0	0	0	0	0	0
Decrementi per alienazioni e dismissioni (del valore di bilancio)	0	0	0	0	0	0
Rivalutazioni effettuate nell'esercizio	0	0	0	0	0	0
Ammortamento dell'esercizio	0	0	0	2.320	0	2.320
Svalutazioni effettuate nell'esercizio	0	0	0	0	0	0
Altre variazioni	0	0	0	0	0	0
Totale variazioni	0	0	0	5.305	0	155
<b>Valore di fine esercizio</b>						
Costo	0	0	0	0	0	0
Rivalutazioni	0	0	0	0	0	0
Ammortamenti (Fondo ammortamento)	0	0	0	0	0	0
Svalutazioni	0	0	0	0	0	0
Valore di bilancio	0	0	0	5.460	0	5.460

## Operazioni di locazione finanziaria

### Informazioni sulle operazioni di locazione finanziaria

La società non ha contratti di locazione finanziaria in essere.

## Immobilizzazioni finanziarie

Le partecipazioni in società controllate sono iscritte al costo d'acquisto o sottoscrizione, nel rispetto del principio del minore tra il costo ed il loro valore di mercato ed iscritte tra le immobilizzazioni finanziarie in quanto rappresentano un investimento permanente da parte della società.

### Movimenti delle immobilizzazioni finanziarie: partecipazioni, altri titoli, azioni proprie



	Partecipazioni in imprese controllate	Partecipazioni in imprese collegate	Partecipazioni in imprese controllanti	Partecipazioni in altre imprese	Totale Partecipazioni	Altri titoli	Azioni proprie
Valore di inizio esercizio							
Valore di bilancio	27.500	0	0	0	27.500	0	0
Variazioni nell'esercizio							
Totale variazioni	0	0	0	0	0	0	0
Valore di fine esercizio							
Valore di bilancio	27.500	0	0	0	27.500	0	0

### Movimenti delle immobilizzazioni finanziarie: crediti

	Valore di inizio esercizio	Variazioni nell'esercizio	Valore di fine esercizio	Quota scadente oltre 5 anni
Crediti immobilizzati verso imprese controllate	0	0	0	0
Crediti immobilizzati verso imprese collegate	0	0	0	0
Crediti immobilizzati verso imprese controllanti	0	0	0	0
Crediti immobilizzati verso altri	0	0	0	0
Totale crediti immobilizzati	0	0	0	0

### Informazioni sulle partecipazioni in imprese controllate

L'importo di . 27.500 affiora alla partecipazione, pari al 55%, nella "Murgialor - Consorzio Murgia Formazione", costituita in data 04/03/2005. L'importo indicato deriva dalla quota di fondo consortile sottoscritta. Non sono intervenute variazioni durante l'esercizio 2014.

### Crediti immobilizzati relativi ad operazioni con obbligo di retrocessione a termine

Crediti immobilizzati relativi a operazioni che prevedono l'obbligo di retrocessione a termine	
Ammontare	0

Crediti immobilizzati relativi a operazioni che prevedono l'obbligo di retrocessione a termine	
Crediti verso imprese controllate	0
Crediti verso imprese collegate	0
Crediti verso imprese controllanti	0
Crediti verso altri	0
Totale	0

### Valore delle immobilizzazioni finanziarie

	Valore contabile
Partecipazioni in imprese controllanti	27.500
Partecipazioni in altre imprese	0
Crediti verso imprese controllate	0
Crediti verso imprese collegate	0
Crediti verso imprese controllanti	0
Crediti verso altri	0
Altri titoli	0

	Valore contabile
Totale	27.500

***Dettaglio del valore delle partecipazioni in altre imprese***

	Valore contabile
Totale	0

***Dettaglio del valore dei crediti verso imprese controllate***

	Valore contabile
Totale	0

***Dettaglio del valore dei crediti verso imprese collegate***

	Valore contabile
Totale	0

***Dettaglio del valore dei crediti verso imprese controllanti***

	Valore contabile
Totale	0

***Dettaglio del valore dei crediti verso altri***

	Valore contabile
Totale	0

***Dettaglio del valore degli altri titoli***

	Valore contabile
Totale	0

**Attivo circolante****Rimanenze**

	Valore di inizio esercizio	Variazione nell'esercizio	Valore di fine esercizio
Materie prime, sussidiarie e di consumo	0	0	0
Prodotti in corso di lavorazione e semilavorati	0	0	0
Lavori in corso su ordinazione	0	0	0
Prodotti finiti e merci	0	0	0
Acconti (versati)	0	0	0
Totale rimanenze	0	0	0

**Attivo circolante: crediti**

I Crediti sono esposti al presumibile valore di realizzo.

**Variazioni dei crediti iscritti nell'attivo circolante**

	Valore di inizio esercizio	Variazione nell'esercizio	Valore di fine esercizio	Quota scadente oltre 5 anni
Crediti verso clienti iscritti nell'attivo circolante	73.210	85.151	158.361	0
Crediti verso imprese controllate iscritti nell'attivo circolante	0	0	0	0
Crediti verso imprese collegate iscritti nell'attivo circolante	0	0	0	0
Crediti verso imprese controllanti iscritti nell'attivo circolante	0	0	0	0
Crediti tributari iscritti nell'attivo circolante	9.809	(1.201)	8.608	0
Attività per imposte anticipate iscritte nell'attivo circolante	0	0	0	0
Crediti verso altri iscritti nell'attivo circolante	312.799	(115.621)	197.178	0
Totale crediti iscritti nell'attivo circolante	395.818	(31.671)	364.147	0

Nei crediti vitali, entro l'esercizio, sono ricompresi i crediti viComuni per il SUAP per Euro 162.232, per Euro 27.984 per contributi da ricevere, per Euro 2.095 per anticipi a fornitori e per Euro 62 per crediti previdenziali. La differenza pari ad Euro 10.116 accoglie interamente l'importo delle cauzioni versate per la locazione della sede e per le utenze.

**Suddivisione dei crediti iscritti nell'attivo circolante per area geografica**

Area geografica	Totale crediti iscritti nell'attivo circolante
ITALIA	364.147
Totale	364.147

Area geografica	Totale	
	ITALIA	
Crediti verso clienti iscritti nell'attivo circolante	158.361	158.361
Crediti verso controllate iscritti nell'attivo circolante	0	0
Crediti verso collegate iscritti nell'attivo circolante	0	0
Crediti verso controllanti iscritti nell'attivo circolante	0	0
Crediti tributari iscritti nell'attivo circolante	8.608	8.608
Attività per imposte anticipate iscritte nell'attivo circolante	0	0
Crediti verso altri iscritti nell'attivo circolante	197.178	197.178
<b>Totale crediti iscritti nell'attivo circolante</b>	<b>364.147</b>	<b>364.147</b>

Attivo circolante: attività finanziarie che non costituiscono immobilizzazioni

*Variazioni delle attività finanziarie che non costituiscono immobilizzazioni*

	Valore di inizio esercizio	Variazioni nell'esercizio	Valore di fine esercizio
Partecipazioni non immobilizzate in imprese controllate	0	0	0
Partecipazioni non immobilizzate in imprese collegate	0	0	0
Partecipazioni non immobilizzate in imprese controllanti	0	0	0
Altre partecipazioni non immobilizzate	0	0	0
Azioni proprie non immobilizzate	0	0	0
Altri titoli non immobilizzati	0	0	0
<b>Totale attività finanziarie che non costituiscono immobilizzazioni</b>	<b>0</b>	<b>0</b>	<b>0</b>

Attivo circolante: disponibilità liquide

*Variazioni delle disponibilità liquide*

Il saldo rappresenta le disponibilità liquide e l'esistenza di numerario e di valori alla data di chiusura dell'esercizio.

	Valore di inizio esercizio	Variazione nell'esercizio	Valore di fine esercizio
Depositi bancari e postali	12.149	(12.149)	0
Assegni	0	0	0
Denaro e altri valori in cassa	68	136	204
<b>Totale disponibilità liquide</b>	<b>12.217</b>	<b>(12.013)</b>	<b>204</b>

*Ratei e risconti attivi*

	Valore di inizio esercizio	Variazione nell'esercizio	Valore di fine esercizio
Disaggio su prestiti	0	0	0
Ratei attivi	0	0	0
Altri risconti attivi	0	0	0
<b>Totale ratei e risconti attivi</b>	<b>2.728</b>	<b>(2.728)</b>	<b>0</b>

### Informazioni sulle altre voci dell'attivo

	Valore di inizio esercizio	Variazione nell'esercizio	Valore di fine esercizio
Crediti verso soci per versamenti ancora dovuti	0	0	0
Crediti immobilizzati	0	0	0
Rimanenze	0	0	0
Crediti iscritti nell'attivo circolante	395.818	(31.571)	364.147
Attività finanziarie che non costituiscono immobilizzazioni	0	0	0
Disponibilità liquide	12.217	(12.013)	204
Ratei e risconti attivi	2.728	(2.728)	0

### Oneri finanziari capitalizzati

	Oneri finanziari imputati nell'esercizio ai valori iscritti nell'attivo
Immobilizzazioni immateriali	0
Immobilizzazioni materiali	0
Rimanenze	0

	Oneri finanziari imputati nell'esercizio ai valori iscritti nell'attivo
<b>Immobilizzazioni immateriali</b>	
Costi di impianto e di ampliamento	0
Costi di ricerca, di sviluppo e di pubblicità	0
Diritti di brevetto industriale e diritti di utilizzazione	0
Concessioni, licenze, marchi e diritti simili	0
Immobilizzazioni in corso e acconti	0
Altre immobilizzazioni immateriali	0
<b>Immobilizzazioni materiali</b>	
Terreni e fabbricati	0
Impianti e macchinario	0
Attrezzature industriali e commerciali	0
Altri beni	0
Immobilizzazioni in corso e acconti	0
<b>Rimanenze</b>	
Prodotti in corso di lavorazione e semilavorati	0
Lavori in corso su ordinazione	0
Prodotti finiti e merci	0
Acconti (versati)	0
<b>Totale</b>	<b>0</b>



**Nota Integrativa Passivo e patrimonio netto****Patrimonio netto****Variazioni nelle voci di patrimonio netto**

	Valore di inizio esercizio	Destinazione del risultato dell'esercizio precedente		Altre variazioni			Risultato d'esercizio	Valore di fine esercizio
		Attribuzione di dividendi	Altre destinazioni	Incrementi	Decrementi	Riclassifiche		
Capitale	13.738	0	0	1.174	0	0		14.912
Riserva da soprapprezzo delle azioni	0	0	0	0	0	0		0
Riserve di rivalutazione	0	0	0	0	0	0		0
Riserva legale	131	0	0	0	0	0		131
Riserve statutarie	2.482	0	0	0	0	0		2.482
Riserva per azioni proprie in portafoglio	0	0	0	0	0	0		0
Altre riserve								
Riserva straordinaria o facoltativa	0	0	0	0	0	0		0
Riserva per acquisto azioni proprie	0	0	0	0	0	0		0
Riserva da deroghe ex art. 2423 Cod. Civ.	0	0	0	0	0	0		0
Riserva azioni o quote della società controllante	0	0	0	0	0	0		0
Riserva non distribuibile da rivalutazione delle partecipazioni	0	0	0	0	0	0		0
Versamenti in conto aumento di capitale	0	0	0	0	0	0		0
Versamenti in conto futuro aumento di capitale	0	0	0	0	0	0		0
Versamenti in conto capitale	0	0	0	0	0	0		0
Versamenti a copertura perdite	0	0	0	0	0	0		0
Riserva da riduzione capitale sociale	0	0	0	0	0	0		0
Riserva avanzo di fusione	0	0	0	0	0	0		0
Riserva per utili su cambi	0	0	0	0	0	0		0
Varie altre riserve	0	0	0	0	0	0		0
Totale altre riserve	(2)	0	0	1	0	0		(1)
Utili (perdite) portati a nuovo	0	0	0	0	0	0		0
Utile (perdita) dell'esercizio	0	0	0	1.166	0	0	1.166	1.166
Totale patrimonio netto	16.349	0	0	2.341	0	0	1.166	18.690

**Disponibilità e utilizzo del patrimonio netto**

	Importo	Origine / natura	Possibilità di utilizzazione	Quota disponibile	Riepilogo delle utilizzazioni effettuate nei tre precedenti esercizi	
					per copertura perdite	per altre ragioni
Capitale	14.912	0	0	0	0	0
Riserva da soprapprezze delle azioni	0	0	0	0	0	0
Riserve di rivalutazione	0	0	0	0	0	0
Riserva legale	131	0	0	0	131	131
Riserve statutarie	2.482	0	0	0	2.482	2.482
Riserva per azioni proprie in portafoglio	0	0	0	0	0	0
Altre riserve						
Riserva straordinaria o facoltativa	0	0	0	0	0	0
Riserva per acquisto azioni proprie	0	0	0	0	0	0
Riserva da deroghe ex art. 2423 Cod. Civ	0	0	0	0	0	0
Riserva azioni o quote della società controllante	0	0	0	0	0	0
Riserva non distribuibile da rivalutazione delle partecipazioni	0	0	0	0	0	0
Versamenti in conto aumento di capitale	0	0	0	0	0	0
Versamenti in conto futuro aumento di capitale	0	0	0	0	0	0
Versamenti in conto capitale	0	0	0	0	0	0
Versamenti a copertura perdite	0	0	0	0	0	0
Riserva da riduzione capitale sociale	0	0	0	0	0	0
Riserva avanzo di fusione	0	0	0	0	0	0
Riserva per utili su cambi	0	0	0	0	0	0
Varie altre riserve	0	0	0	0	0	0
Totale altre riserve	(1)	0	0	0	0	0
Utili (perdite) portati a nuovo	0	0	0	0	0	0
Totale	-			-	0	0

## Fondi per rischi e oneri

### Informazioni sui fondi per rischi e oneri

Non sono state iscritte poste per Fondi rischi ed oneri.

	Fondi per rischi e oneri
Valore di inizio esercizio	0
Variazioni nell'esercizio	
Accantonamento nell'esercizio	0
Utilizzo nell'esercizio	0
Altre variazioni	0
Totale variazioni	0
Valore di fine esercizio	0

	Fondo per trattamento di quiescenza e obblighi simili	Fondo per imposte anche differite	Altri fondi	Totale fondi per rischi e oneri
Valore di inizio esercizio	0	0	0	0
<b>Variazioni nell'esercizio</b>				
Accantonamento nell'esercizio	0	0	0	0
Utilizzo nell'esercizio	0	0	0	0
Altre variazioni	0	0	0	0
<b>Totale variazioni</b>	0	0	0	0
Valore di fine esercizio	0	0	0	0

### *Trattamento di fine rapporto di lavoro subordinato*

#### Informazioni sul trattamento di fine rapporto di lavoro subordinato

Rappresenta l'effettivo debito maturato verso i dipendenti in conformità di legge e dei contratti di lavoro vigenti, considerando ogni forma di remunerazione avente carattere continuativo. Il fondo corrisponde al totale delle singole indennità maturate a favore dei dipendenti alla data di chiusura del bilancio, al netto degli accandi erogati, ed è pari a quanto si sarebbe dovuto corrispondere ai dipendenti nell'ipotesi di cessazione del rapporto di lavoro in tale data.

	Trattamento di fine rapporto di lavoro subordinato
Valore di inizio esercizio	99.285
<b>Variazioni nell'esercizio</b>	
Accantonamento nell'esercizio	10.676
Utilizzo nell'esercizio	0
Altre variazioni	164
<b>Totale variazioni</b>	10.512
Valore di fine esercizio	109.797

Il fondo accantonato rappresenta l'effettivo debito della società al 31.12.2014 verso i dipendenti in forza a tale data, al netto degli anticipi corrisposti.

### *Debiti*

I debiti sono rilevati al loro valore nominale.

#### Variazioni e scadenza dei debiti

	Valore di inizio esercizio	Variazione nell'esercizio	Valore di fine esercizio	Di cui di durata superiore a 5 anni
Obbligazioni	0	0	0	0
Obbligazioni convertibili	0	0	0	0
Debiti verso soci per finanziamenti	4.306	0	4.306	0
Debiti verso banche	154.033	(38.504)	115.529	0
Debiti verso altri finanziatori	0	0	0	0
Acconti	3.100	(619)	2.481	0
Debiti verso fornitori	218.932	(62.385)	156.547	0
Debiti rappresentati da titoli di credito	0	0	0	0
Debiti verso imprese controllate	0	0	0	0
Debiti verso imprese collegate	0	0	0	0
Debiti verso controllanti	0	0	0	0
Debiti tributari	36.023	(4.869)	31.154	0
Debiti verso istituti di previdenza e di sicurezza sociale	3.819	2.602	6.421	0
Altri debiti	26.606	(8.447)	18.159	0
<b>Totale debiti</b>	<b>446.819</b>	<b>(112.222)</b>	<b>334.597</b>	<b>0</b>

#### *Suddivisione dei debiti per area geografica*

Area geografica	Totale debiti
ITALIA	334.597
<b>Totale</b>	<b>334.597</b>

Area geografica	Totale	
	ITALIA	
Obbligazioni	0	0
Obbligazioni convertibili	0	0
Debiti verso soci per finanziamenti	4.306	4.306
Debiti verso banche	115.529	115.529
Debiti verso altri finanziatori	0	0
Acconti	2.481	2.481
Debiti verso fornitori	156.547	156.547
Debiti rappresentati da titoli di credito	0	0
Debiti verso imprese controllate	0	0
Debiti verso imprese collegate	0	0
Debiti verso imprese controllanti	0	0
Debiti tributari	31.154	31.154
Debiti verso istituti di previdenza e di sicurezza sociale	6.421	6.421
Altri debiti	18.159	18.159
<b>Debiti</b>	<b>334.597</b>	<b>334.597</b>

#### *Debiti assistiti da garanzie reali su beni sociali*

Ammontare	Debiti assistiti da garanzie reali			Debiti non assistiti da garanzie reali	Totale
	Debiti assistiti da ipoteche	Debiti assistiti da pegni	Debiti assistiti da privilegi speciali		
	0	0	0	0	334.597

	Debiti assistiti da garanzie reali			Debiti non assistiti da garanzie reali	Totale
	Debiti assistiti da ipoteche	Debiti assistiti da pegni	Debiti assistiti da privilegi speciali		
Obbligazioni	0	0	0	0	0
Obbligazioni convertibili	0	0	0	0	0
Debiti verso soci per finanziamenti	0	0	0	4.306	4.306
Debiti verso banche	0	0	0	115.529	115.529
Debiti verso altri finanziatori	0	0	0	0	0
Acconti	0	0	0	2.481	2.481
Debiti verso fornitori	0	0	0	156.547	156.547
Debiti rappresentati da titoli di credito	0	0	0	0	0
Debiti verso imprese controllate	0	0	0	0	0
Debiti verso imprese collegate	0	0	0	0	0
Debiti verso controllanti	0	0	0	0	0
Debiti tributari	0	0	0	31.154	31.154
Debiti verso istituti di previdenza e di sicurezza sociale	0	0	0	6.421	6.421
Altri debiti	0	0	0	18.159	18.159
<b>Totale debiti</b>	<b>0</b>	<b>0</b>	<b>0</b>	<b>334.597</b>	<b>334.597</b>

*Debiti relativi ad operazioni con obbligo di retrocessione a termine*

Debiti relativi a operazioni che prevedono l'obbligo di retrocessione a termine	
Ammontare	0

Debiti relativi a operazioni che prevedono l'obbligo di retrocessione a termine	
Debiti verso banche	0
Debiti verso altri finanziatori	0
Debiti verso fornitori	0
Debiti verso imprese controllate	0
Debiti verso imprese collegate	0
Debiti verso controllanti	0
Altri debiti	0
<b>Totale debiti relativi ad operazioni con obbligo di retrocessione a termine</b>	<b>0</b>



**Ratei e risconti passivi**

	Valore di inizio esercizio	Variazione nell'esercizio	Valore di fine esercizio
Ratei passivi	0	0	0
Aggio su prestiti emessi	0	0	0
Altri risconti passivi	0	0	0
<b>Totale ratei e risconti passivi</b>	<b>0</b>	<b>0</b>	<b>0</b>

**Informazioni sulle altre voci del passivo**

	Valore di inizio esercizio	Variazione nell'esercizio	Valore di fine esercizio
Debiti	446.819	(112.222)	334.597
Ratei e risconti passivi	0	0	0

**Impegni non risultanti dallo stato patrimoniale e dai conti ordine**

La società non ha assunto impegni e prestato alcuna garanzia.

**Nota Integrativa Conto economico Abbreviato****Valore della produzione****Suddivisione dei ricavi delle vendite e delle prestazioni per categoria di attività**

Categoria di attività	Valore esercizio corrente
DIRITTI SUAP	180.336
RINNOVO SMART CARD	295
CONTRIBUTO PATTI TERRITORIALI	13.640
PROGETTI IN CORSO	6.000
<b>Totale</b>	<b>200.271</b>

**Suddivisione dei ricavi delle vendite e delle prestazioni per area geografica**

Area geografica	Valore esercizio corrente
ITALIA	200.271
<b>Totale</b>	<b>200.271</b>

**Proventi e oneri finanziari****Composizione dei proventi da partecipazione**

	Proventi diversi dai dividendi
Da imprese controllate	0
Da imprese collegate	0
Da altri	0
<b>Totale</b>	<b>0</b>

### Ripartizione degli interessi e altri oneri finanziari per tipologia di debiti

	Interessi e altri oneri finanziari
Prestiti obbligazionari	0
Debiti verso banche	0
Altri	0
<b>Totale</b>	<b>0</b>

### **Imposte sul reddito d'esercizio, correnti differite e anticipate**

#### Imposte correnti differite e anticipate

Le imposte sono state calcolate per competenza. In particolare per quel che attiene l'IRRES è stato tenuto conto delle perdite precedenti nei limiti di compensazione dell'attuale normativa mentre per quanto attiene l'IRAP è stata calcolata non tenendo conto delle deduzioni previste dal Dlgs 446/97 art. 11 e dalle altre deduzioni introdotte dalla novella normativa 2014 in quanto i software di gestione ed elaborazione di tali dati, alla data odierna non erano aggiornati per fornire tali dati.

### **Nota Integrativa Altre Informazioni**

#### **Compensi amministratori e sindaci**

Non sono stati deliberati compensi al C.d.A. per l'annualità 2014.

	Valore
Compensi a amministratori	0
Compensi a sindaci	0
<b>Totale compensi a amministratori e sindaci</b>	<b>0</b>

#### **Informazioni sugli strumenti finanziari emessi dalla società**

La società non ha emesso strumenti finanziari nel corso dell'esercizio.

### **Nota Integrativa parte finale**

## Operazioni di compravendita con obbligo di retrocessione

La società non ha posto in essere operazioni di finanziamento con obbligo di retrocessione.

## Informazioni relative ai patrimoni destinati ad uno specifico affare e ai finanziamenti destinati ad uno specifico affare

Ai sensi dell'art.2427 punto 20 e punto 21, si specifica che alla data di chiusura del bilancio non sussistono patrimoni o finanziamenti destinati ad uno specifico affare.

## Informazioni relative al fair value degli strumenti finanziari derivati

(Rif. art. 2427-bis, primo comma, n. 1, C.c.)

La società non ha emesso o sottoscritto strumenti finanziari derivati.

## Informazioni relative alle operazioni realizzate con parti correlate

(Rif. art. 2427, primo comma, n. 22-bis, C.c.)

La società non ha posto in essere operazioni con parti correlate.

## Informazioni relative agli accordi non risultanti dallo stato patrimoniale

(Rif. art. 2427, primo comma, n. 22-ter, C.c.)

La società non ha in essere accordi non risultanti dallo Stato Patrimoniale.

Il presente bilancio, composto da Stato patrimoniale, Conto economico e Nota integrativa, rappresenta in modo veritiero e corretto la situazione patrimoniale e finanziaria nonché il risultato economico dell'esercizio e corrisponde alle risultanze delle scritture contabili. Si propone la destinazione del risultato d'esercizio pari ad Euro 1.166, per Euro 58, pari al 5% a Riserva legale e per la differenza pari ad Euro 1.108 a riserva straordinaria.

Il Consiglio di Amministrazione

Il sottoscritto Vincenzo Lorusso in qualità di legale rappresentante della società ai sensi e per gli effetti Dell'art.23 del D.lgs 82/2005 e consapevole delle responsabilità penali di cui all'art.76 del dpr 445/2000, per le ipotesi di falsità in atti e dichiarazioni mendaci attesta che le copie dei documenti allegati e il documento informatico in formato xbrl contenente lo stato patrimoniale e il conto economico sono conformi ai corrispondenti documenti originali depositati presso la società.

Il Presidente del C.d.A.  
Vincenzo Lorusso



**MURGIA SVILUPPO Soc. Cons. a R.L.**  
**Sede legale in VIA SANTA CROCE, 16 - 70022 ALTAMURA (BA)**  
**Capitale sociale Euro 14.912,37 i.v.**  
**Codice Fiscale 0522577025**  
**RELAZIONE SULLA GESTIONE 2014**

Signori Soci,

il bilancio chiuso al 31/12/2014 che sottoponiamo al Vostro esame evidenzia un avanzo d'esercizio netto pari ad € 1.166.

Si precisa che la presente Relazione sulla Gestione non viene redatta in ossequio al disposto normativo del 2428 del c.c., poiché non obbligata, ma al solo fine di meglio illustrare ai soci l'attività svolta durante l'esercizio sociale.

Nel corso dell'esercizio 2014, la società non ha effettuato investimenti in attività di ricerca e sviluppo.

La società non è controllata né collegata ed è consorziata del Consorzio MURGIAFOR.

Nel 2014, non sono state possedute, acquistate e/o alienate azioni proprie e/o di società controllanti, anche per interposta persona.

Nel corso dell'esercizio 2014, la società si è impegnata nelle seguenti attività:

**PATTO TERRITORIALE SISTEMA MURGIANO, PROTOCOLLO AGGIUNTIVO E PATTO AGRICOLO**

Sono proseguite per tutto l'anno le attività nell'ambito dei tre Patti territoriali.

Patto: delle 21 iniziative ammesse a finanziamento 12 risultano completate e 9 revocate.

Tra le iniziative completate, l'iniziativa De Bellis Srl e Altaflex Srl hanno presentato ricorso avverso il Provvedimento definitivo di concessione delle agevolazioni dovendo le stesse procedere alla restituzione di parte del contributo erogato a seguito di rideterminazione.

L'unico intervento infrastrutturale finanziato nell'ambito del Patto (Comune di Laterza) risulta completato.

Con le revocche decretate, si sono rese disponibili risorse pari a Euro 2.133.999,90.

Il Ministero ha, con decreto PT 003838 del 24/03/2005, autorizzato la rimodulazione di Euro 1.707.199,92 al netto della ritenuta del 20% di Euro 426.799,98.

I progetti finanziati nell'ambito della rimodulazione delle risorse di cui al Patto territoriale per un importo pari ad Euro 1.707.000,00 sono:



COMUNE DI GIOIA DEL COLLE	REALIZZAZIONE FIBRA OTTICA NELLA ZONA PIP D2	€ 412.000,00
COMUNE DI POGGIORSINI	AMPLIAMENTO STRADA DI COLLEGAMENTO ZONA P.I.P. - CENTRO STORICO E TERMALE CON LA SP 230 E LA STAZIONE FERROVIARIA	€ 875.000,00
COMUNE DI SANTERAMO IN COLLE	REALIZZAZIONE DI UN SISTEMA DI COMUNICAZIONE AD ALTA CAPACITA' TRASMISSIVA E INNOVATIVI SERVIZI TECNOLOGICI PER L'AMMINISTRAZIONE COMUNALE PER LE AZIENDE E PER LA CITTADINANZA	€ 420.000,00
<b>TOTALE</b>		<b>€ 1.707.000,00</b>

Con provvedimento n. 0000240 del 04/02/2014 il Ministero ha approvato gli esiti della rimodulazione. Tale provvedimento si è perfezionato con la sottoscrizione dello stesso da parte dei tre Comuni beneficiari. Non avendo ricevuto alcuna richiesta di erogazione del contributo, Murgia Sviluppo ha richiesto ai Comuni informazioni circa l'avvio dei tre progetti.

**Protocollo Aggiuntivo:** delle 31 iniziative ammesse a finanziamento:

- 13 iniziative hanno concluso il programma di investimenti tra queste, l'iniziativa Gallo di Gallo Rocco & C. Sas, ha proposto ricorso avverso il Provvedimento di concessione definitivo delle agevolazioni;
- 2 iniziative (Le Murici Srl, Il Portico della Masseria di Cice Stefano) non risultano completate essendo gli immobili sottoposti a sequestro giudiziario preventivo.
- 16 iniziative sono state revocate.

Murgia Sviluppo, sin dal 2005, ha trasmesso al Ministero la richiesta di autorizzazione alla rimodulazione, delle risorse derivanti da revoche e rinunce per un importo complessivo, di circa 5 milioni di Euro, al netto della ritenuta del 20%, operata ai sensi della delibera CIPE n. 31 del 17 marzo 2000.

Il Ministero con nota prot. n. 0017912 del 23/06/2010, ha comunicato che le risorse effettivamente rimodulabili ammontano a € 1.347.415,40.

**Patto agricolo:** delle 66 iniziative ammesse a finanziamento 49 risultano completate e 17 revocate; tra queste ultime l'iniziativa Divella Giuseppe, ha presentato ricorso avverso il Decreto di revoca.

Gli interventi infrastrutturali ammessi - Comune di Altamura (Sistemazione e ammodernamento di 5 strade rurali comunali), - Gravina in Puglia (Sistemazione e costruzione infrastrutture nell'area fiera San Giorgio) e - Comunità Montana della Murgia Sud Est (Estensione delle reti acquedotto rurale della Murgia Barese Sud-Est) sono stati finanziati nell'ambito dell'Accordo di Programma Quadro a sostegno dello Sviluppo Locale tra il Ministero delle Attività Produttive, il Ministero dell'Economia e la Regione Puglia.

Nel febbraio 2008, la società ha inoltrato al Ministero dello Sviluppo Economico la proposta di rimodulazione di € 1.383.559,10 (al netto della ritenuta del 20%).



Con nota prot. n. 760/10 del 20/07/2010 Murgia Sviluppo ha confermato la proposta di rimodulazione per l'importo di €. 1.383.559,10 così come accertato dal Ministero.

## IL SUAP DEL PATTO TERRITORIALE SISTEMA MURGIANO

Nel corso del 2014, il SUAP ha subito notevoli cambiamenti.

In data 01/09/2014, è stato sottoscritto con il Comune di Altamura il *Contratto di servizio* della durata di 6 anni con il quale sono stati disciplinati i rapporti tra gli Affidanti (i 19 Comuni) e l'Affidataria (Murgia Sviluppo Scarl) in merito all'esercizio dell'attività di supporto tecnico amministrativo ai Comuni aderenti alla gestione associata dello Sportello Unico.

Nel corso del 2014, il SUAP continua ad assistere ad un incremento delle pratiche anche a seguito dell'ingresso di Conversano (03/11/2014).

Infatti, le pratiche attivate nel corso del 2014 si aggirano intorno a 2850, con una media mensile di circa 230 pratiche.

Nell'ultimo triennio (2011-2014), il numero di pratiche evase si è più che raddoppiato, infatti si è passati da circa 1200 a 2800 pratiche. Tale periodo è coinciso sia con l'entrata in vigore del D.P.R 160/2010 che ha comportato la gestione delle attività commerciali, prima gestite direttamente dai Comuni che con l'ingresso di altri 6 Comuni. A tale incremento non è corrisposto un incremento di personale addetto.

Il SUAP del Comune di Noci è diventato operativo a partire dal 01/01/2015 una volta completata la procedura di ammissione dell'Ente nella compagine societaria.

Nel corso del 2014 si è completato il progetto "E-SUAP – piattaforma integrata per la gestione telematica del SUAP", ammesso a finanziamento nell'ambito del P.O. FERS 2007-2013 obiettivo convergenza Asse I – Linea di Intervento 1.4 Azione 1.4.2 "Investiamo nel vostro futuro" Apulian ICT Living Labs, in collaborazione con la Code Architects s.r.l., che ha portato alla realizzazione di un prototipo di sistema per la gestione unitaria del servizio SUAP telematico.

Con lo stesso partner si sta procedendo ad adeguare tale prototipo alle esigenze del SUAP associato del Sistema Murgiano.

Inoltre, la società sta collaborando con la Code Architects, l'Università di Foggia ed il Comune di Santeramo in Colle alla realizzazione del progetto finanziato nell'ambito del P.O. FESR PUGLIA 2007-2013 - ASSE I – Linea di Intervento 1.4 – Azione 1.4.2 "SUE AGILE". Il progetto prevede la realizzazione di una piattaforma informatica e telematica per la gestione dello Sportello Unico dell'Edilizia.

## PRESENTAZIONE DI PROPOSTE DI RICERCA E SPERIMENTAZIONE IN AGRICOLTURA

Nel 2013 la società ha partecipato, insieme alla Facoltà di Veterinaria dell'Università degli Studi di Bari e il GAL "La Città di Castel del Monte", ad un avviso pubblico indetto dall'Assessorato dell'Agricoltura della Regione Puglia per la presentazione di proposte di ricerca e sperimentazione in agricoltura.

Nel corso del 2014, con la determinazione del Dirigente n.110/2014, il progetto è stato ritenuto ammissibile a finanziamento; si è in attesa del Decreto di concessione del contributo che per la Società ammonta a €18.000,00.

## L'AGENZIA FORMATIVA

Murgia Sviluppo è consorziata del *Consorzio MurgiaFor*.

## ALTRE NOTIZIE

In data 14/04/2014, l'assemblea dei soci ha deliberato il recesso del Comune di Gravina in Puglia e del Comune di Laterza con effetto dal 01/01/2014.

Nella stessa seduta è stato deliberato, così come da CDIS del 14/11/2013, l'ingresso del Comune di Conversano mentre quello di Noci è avvenuto successivamente non avendo l'Ente a quella data completato l'iter di ammissione.

In data 15/09/2014, il Comune di Conversano ha firmato la Convenzione ex art. 30 D. Lgs. 267/2000 mentre quello di Noci in data 3/12/2014 dopo aver completato la procedura di sottoscrizione della quota societaria.

## IL PERSONALE

Nell'esercizio 2014, l'organico aziendale, a seguito delle movimentazioni registrate, risulta composto da 7 unità. Infatti, in data 21/08/2014, l'ing. Martinelli, ha richiesto un periodo di aspettativa non retribuita della durata di tre anni (dal 01/09/2014 al 31/08/2017) per ricoprire l'incarico di RUP del SUAP associato del Sistema Murgiano.

In data 27 agosto 2014, il cda ha nominato quale Responsabile della prevenzione della corruzione la Dott.ssa Giordano e, in data 16/10/2014, ha nominato la stessa coordinatrice del personale.

Definita la controversia innanzi al Tribunale di Bari con i 2 dipendenti Galetta e Gialluisi, gli stessi sono stati reintegrati in organico con *contratto part-time a tempo indeterminato*.

Pertanto, l'organigramma della società, risulta così composto:

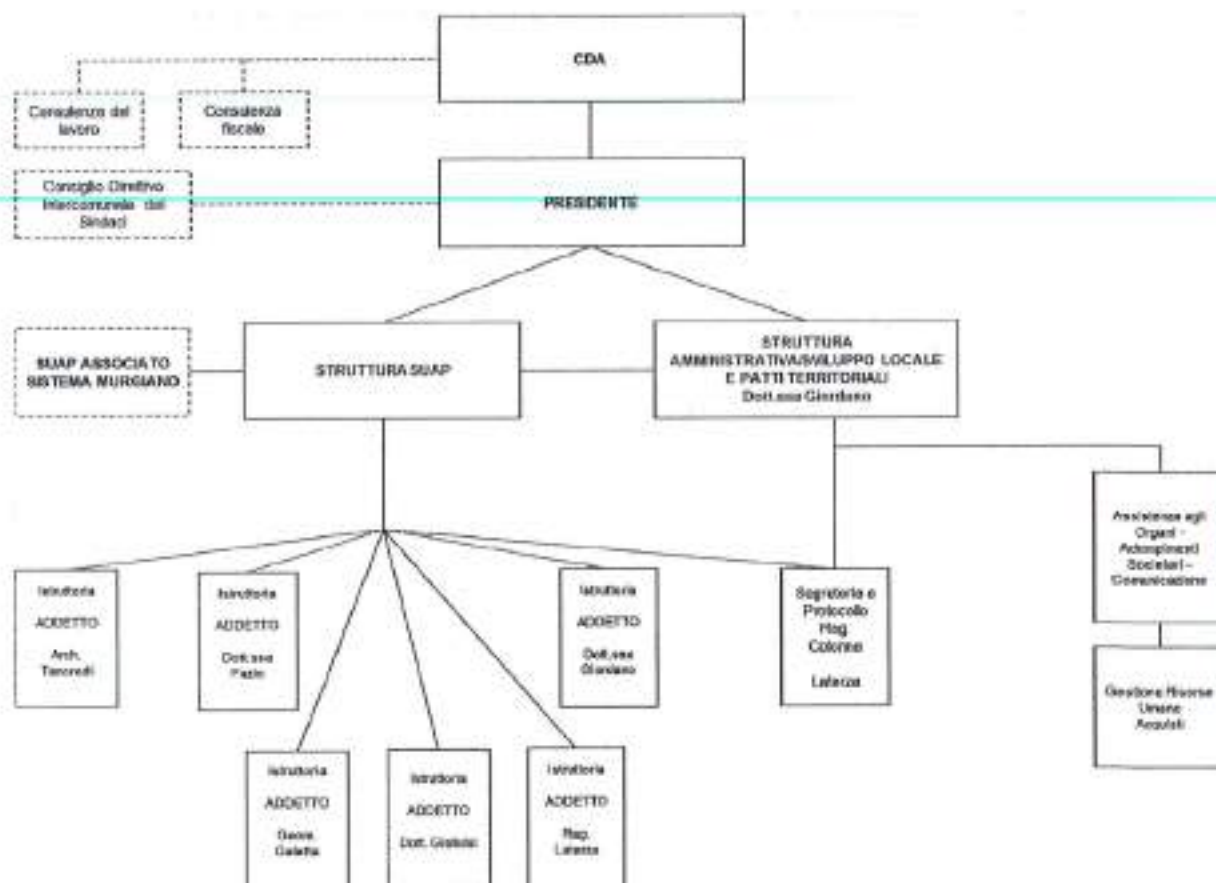

#### SEDI SECONDARIE

Da febbraio 2010, la sede amministrativa della società è ad Altamura, in via 2 Giugno n. 12, presso un immobile detenuto in locazione.

#### I FATTI DI RILIEVO AVVENUTI DOPO LA CHIUSURA DELL'ESERCIZIO

Nel corso del corrente anno, sono stati avviati contatti con il Comune di Mola di Bari e Valenzano per un eventuale ingresso degli stessi nella compagine societaria.

Sempre nel corrente anno si sta procedendo ad adeguare il sito istituzionale nel rispetto della normativa sulla trasparenza amministrativa.

\*\*\*

Nel pieno rispetto di quanto previsto dall'art. 2428 1° co., in merito ai principali rischi ed incertezze cui la società è esposta è possibile affermare quanto segue:

per i rischi di fonte interna:



- rischi operativi, derivanti da inefficienze del personale, processo produttivo ecc.. La società non è esposta a questi rischi poiché ha adottato una politica di gestione del personale incentrata sulla preventiva formazione e aggiornamento costante in funzione delle mutate esigenze normative e produttive;
- rischio di credito, di tasso e di liquidità, la società mira all'autofinanziamento così da limitare il ricorso al credito per momentanee esigenze di liquidità. Non si stimano particolari problematiche legate al rischio tasso e quindi non ci sono operazioni di copertura tasso;
- rischio di non conformità alle norme (rischio di compliance), la società ha conseguito nel 2008 la certificazione di qualità SUAP;  
In tema di tutela dei dati personali, la società è provvista del Documento Programmatico sulla Sicurezza (DPS) già redatto sulla base del disciplinare tecnico allegato al D.Lgs. n. 196/2003;
- rischio reputazionale, la società gode di una elevata notorietà nel settore per la sua professionalità ed affidabilità. Non si stimano elementi che ne possano deteriorare l'immagine;
- rischio di contagio, la società non è soggetta ad attività di direzione e coordinamento da parte di altre società né sono presenti influenze esterne, per cui si stima non esserci alcun rischio di contagio.

La società, a luglio 2009, si è costituita, a norma degli art. 74 e ss c.p.p., parte civile, nei confronti di una iniziativa beneficiaria delle agevolazioni di cui al Protocollo Aggiuntivo, nel procedimento penale del reato di cui all'art. 640 bis c.p., 110 c.p..

\*\*\*

La società non ha contenziosi tributari né si prevedono prossimi accadimenti.

per i rischi di fonte esterna:

- rischio di mercato, gli acquisti di materie prime sono molto limitati e, comunque, non si stimano variazioni sostanziali di prezzo. Relativamente ai servizi la società provvede a verificare costantemente e preliminarmente i costi in relazione ed in funzione dei servizi resi. Non c'è alcuna esposizione al rischio di valuta poiché il mercato di riferimento è quello nazionale;
- normativa: i rischi derivanti da modifiche della legislazione nazionale o internazionale tali da condizionare l'operatività della società è stato attentamente valutato e si ritiene non possa essere un fattore foriero di azioni di mitigazione;
- concorrenza: il rischio di nuovi concorrenti è un fattore non potenziale;
- contesto politico e sociale ed eventi congiunturali economici, i rischi connessi ad instabilità politica e sociale non sono stimati;

- eventi catastrofici, non sono stimabili eventi catastrofici considerato il contesto territoriale in cui opera la società.

## CONCLUSIONI

Signori soci,

notevoli sono state le difficoltà incontrate dall'intero Consiglio di amministrazione per la riorganizzazione dell'assetto gestionale e procedurale iniziata nel lontano 2011 e completata solo nel 2014 con la sottoscrizione del *contratto di servizio*.

La variazione degli assetti organizzativi interni e l'accresciuta mole di lavoro non poteva non essere indolore e non avere effetti sulla gestione dei servizi erogati nonostante l'impegno dei dipendenti e collaboratori tutti i quali, hanno sempre cercato, nel rispetto degli standard di qualità, di ridurre al minimo i tempi di attesa degli utenti.

Si precisa che, nell'esercizio 2014 ai componenti del Consiglio di Amministrazione non è stato corrisposto alcun compenso.

Il Consiglio di Amministrazione  
*Edoardo Caporale*  
*Vincenzo Lorusso*

Il sottoscritto Vincenzo Lorusso in qualità di legale rappresentante della società ai sensi e per gli effetti dell'art 23 del D.lgs. 60/2005 e consapevole delle responsabilità penali di cui all'art. 76 del d.p.r. 445/2000 per le ipotesi di falsità in atti e dichiarazioni mendaci attesta che le copie dei documenti allegati e il documento informatico in formato xml contenente lo stato patrimoniale e il conto economico sono conformi ai corrispondenti documenti originali depositati presso la società.

Il Presidente del C.d'A.  
Vincenzo Lorusso  
*Vincenzo Lorusso*